Alto Madeira
Fundador dos Diários Associados: ASSIS CHATEAUBRIAND
ANO LXVII — Porto Velho, quinta-feira, 26 de abril de 1984 — Nº 14.082
67 ANOS

VIGÍLIA NA CAPITAL COM SHOW E SEM LUZ

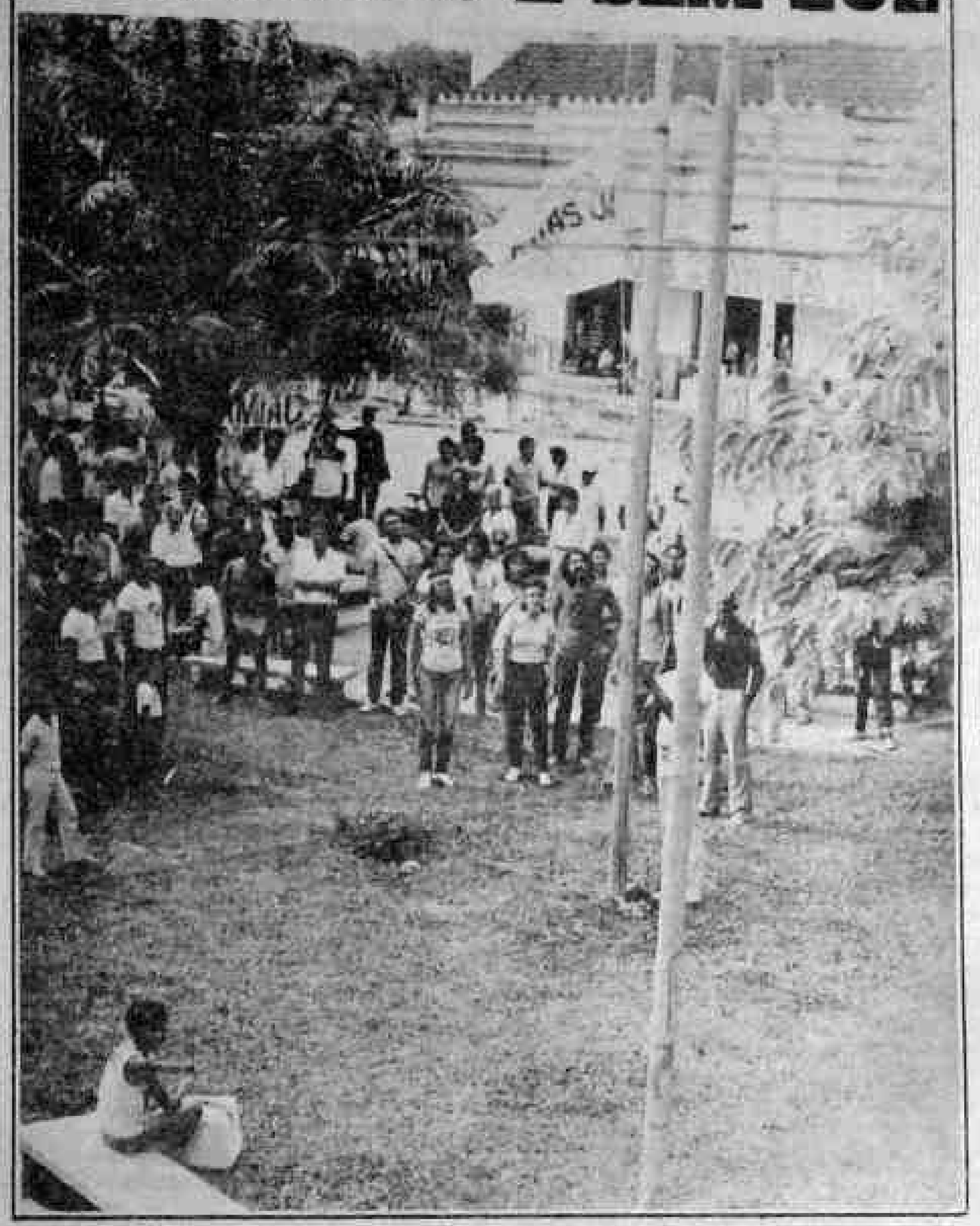

Pela manhã, a bandeira das Diretas foi hasteada com o cântico do Hino da Independência. (Foto Maria José).

A noite, coincidentemente, faltou luz na praça Jonathas Pedrosa. (Foto Juanito).

Diretas já: o povo reprovado no Congresso

BRASÍLIA — de José Amarante — A emenda Dante de Oliveira foi rejeitada ontem pela Câmara Federal, recebendo apenas 298 votos favoráveis (necessitava 320 para ser aprovada) contra 65 votos contrários e três abstenções. Foram mais de quatro horas de votação, sendo que só 55 deputados do PDS votaram a favor (um deles o rondoniense Chiquilito Erse, único da bancada a se fazer presente ao plenário).

Dos deputados o mais votado foi o presidenciável Paulo Maluf, que não compareceu mas ao ser chamado seu nome recebeu enorme vaia, enquanto Ulisses Guimarães e o autor da emenda, Dante de Oliveira, foram aplaudidos de pé. Das oposições faltou um deputado do PTB, enquanto dos 236 do PDS só 121 estiveram presentes, faltando 115. As bancadas pedessista de Goiás, Mato Grosso, Amapá e Roraima conseguiram unanimidade: nenhum voto a favor da emenda. Ao final da votação anunciado o resultado, a multidão nas galerias gritava que o PDS estava se enterrando ali e até mais de meia hora depois de encerrada a contagem, ninguém havia saído do prédio do Congresso.

A vigília pelas diretas, convocada pelo Partido dos Trabalhadores, movimentou ontem o centro da capital mas sem que houvesse qualquer incidente. Pela manhã cedo foi hasteada uma bandeira com o dístico "Diretas Já" e em seguida iniciou-se uma série de discursos além de apresentações teatrais, música, tantochas e com um caixão simbolizando o corpo do Colégio Eleitoral. A vigília, segundo o presidente regional do PT, Neumar Silveira, terminaria só quando encerrasse a votação no Congresso Nacional. À noite, na entanto, a praça ficou às escuras mas o ato continuou, à luz de velas. Página 3 do 1º

FIGUEIREDO PEDE LICENÇA PARA IR AO JAPÃO E CHINA

Brasília (EBN) — O presidente João Figueiredo encaminhou ontem ao Congresso Nacional mensagem solicitando autorização para ausentar-se do país entre os dias 18 de maio e 3 de junho vindouro, ocasião em que visitará o Japão e a China.

Na mensagem, o presidente informa que a visita será a convite do primeiro ministro japonês, Yasuhiro Nakasone, e do presidente chinês, Li Xiannian, oportunidade "em que serão examinados temas de interesse bilateral, bem assim questões relevantes da atual conjuntura internacional".

Figueiredo ficará mais de duas semanas no Oriente. (Foto Rubinho).

COPA BRASIL DEFINE OS CLASSIFICADOS DA 4.a FASE

A terceira fase da Copa Brasil encerrou-se ontem com a realização de oito partidas: Portuguesa 3x2 Operário (MS), Santo André 1x1 Fluminense, Vasco 1x0 Uberlândia, Coritiba 2x1 Fortaleza, Santos 1x0 América, Náutico 2x1 Flamengo, Corintians 2x0 Atlético (PR) e Grêmio 2x0 Goiás. Com isso os novos grupos ficaram assim: T — Fluminense X Coritiba; U — Vasco X Portuguesa; V — Corintians X Flamengo e W — Grêmio X Náutico. Os jogos desta fase começam domingo. (Esporte na página 8).

A medida deu mais quatro dias aos proprietários.

TRU DE 6 A 0 TEM NOVO PRAZO

BRASÍLIA (EBN) — A Secretaria da Receita Federal informou, através de nota do Ministério da Fazenda, que foi prorrogado o prazo do pagamento da primeira cota da Taxa Rodoviária Única (TRU) dos carros e motos com final de 6 a 0. A rede bancária está autorizada a receber o pagamento até o dia 30.04.84 sem acréscimo. Os prazos dos pagamentos da segunda e terceira e cota única permanecem como previsto.

Dólar: 23.o reajuste

Brasília (EBN) — O Banco Central promoveu ontem o 23º reajuste deste ano na taxa cambial. De acordo com o comunicado Decan NR. 690 o dólar será cotado em todo país, a partir de hoje, dia 26/04, a Cr$ 1.426,00 para compra e a Cr$ 1.436,00 para venda.

O reajuste procedido pelo Banco Central corresponde a uma variação de 1,420 por cento, e a um total acumulado no corrente ano, da ordem de 45,862 por cento, com correspondente variação de 224,140 por cento em 12 meses.

BERON aumenta capital

Na página 8 do 1.º

MÃO-DE-OBRA — Mais 70 servidores do Hospital de Base "Ary Pinheiro" preparados pelo Programa de Formação e Aperfeiçoamento Profissional, da Secretaria do Trabalho e Promoção Social, receberão certificado de conclusão no dia cinco de maio próximo. O Curso de Auxiliar de Serviços Gerais, coordenado pela Divisão de Capacitação de Mão-de-Obra e ministrado pelo professor Jorge Rojas, realizado no Centro de Estudos Dr. Hamilton Gondim, daquele hospital, objetivou oferecer melhor desempenho da função em seus cuidados profiláticos.

OS PREÇOS CONTINUAM SUBINDO E ASSUSTANDO

DESCONTROLE GERAL — A diversidade de preços na praça de Porto Velho é gritante, apresenta um descontrole geral, cada um ditando o seu preço, daí se poder verificar em vários estabelecimentos o mesmo gênero ou produto, por preço diferente. E o que é pior: subindo a cada semana, sem nenhuma explicação. A população vem sendo grandemente prejudicada por essa política desenfreada de aumento de preços, sem saber atinar, principalmente, a razão da indiferença demonstrada pelas autoridades sobre um assunto que vem sufocando e quase levando ao desespero a população portovelhense, sim, porque em todo o Brasil as dificuldades são grandes e os preços também são altos, mas em se falando na Capital de Rondônia todos concordam num ponto: é aqui onde reina um verdadeiro descalabro de preços, é Porto Velho a campeã absoluta dos preços altos.

UM TÍTULO PARA PORTO VELHO: CAMPEÃ DE PREÇOS ALTOS

LIMPESA DE TERRENOS — A campanha visando a limpesa de todos os terrenos baldios da cidade vem obtendo êxito e atingindo os objetivos desejados. O diretor da divisão de fiscalização da Secretaria Municipal da Fazenda, Cláudio Carvalho, disse que o esquema montado pela fiscalização para esse trabalho é bastante simples e não visa prejudicar os proprietários de terrenos, mesmo porque a finalidade é melhorar o aspecto físico da cidade e consequentemente as condições dos seus habitantes. A fiscalização inicia o trabalho com a constatação do terreno invadido pelo mato, sujo e abandonado. Em seguida notifica o proprietário, dando o prazo de 15 dias para a limpeza e, passado esse prazo, no caso do não cumprimento da notificação, o proprietário faltoso será imediatamente autuado. A grande dificuldade encontrada para execução desse trabalho é a localização dos proprietários dos terrenos, em virtude da falta de cadastramento e porque muitos até estão morando fora de Porto Velho. A campanha chega em boa hora. Muito já temos reclamado, através desta coluna, contra a situação desses terrenos invadidos pelo mato. E agora a Prefeitura vem fazendo alguma coisa para corrigir a situação.

DÊ STATUS AO SEU INVESTIMENTO: COMPRE AÇÕES DO BB

CURSO DE TEATRO — A Seção de Assuntos Culturais da Semec continua recebendo inscrições de alunos e membros da comunidade, interessados em participarem do II Curso de Teatro, que será desenvolvido a partir do dia 27 no Teatro Municipal, na rua Joaquim Nabuco, esquina com Duque de Caxias. O II Curso de Teatro, será desenvolvido em três turmas, distribuídos nos períodos da manhã, tarde e à noite.

SEJA ACIONISTA DO BB: COMPRE UM LOTE, CR$ 60.000,00

TRÂNSITO & ALUNOS — O vereador José Campêlo, presidente da Câmara Municipal, em indicação que dirigiu ao Departamento de Trânsito e Comando Geral da Polícia Militar, solicitou que seja destinado um policial de trânsito para controlar, de segunda a sexta-feira, no cruzamento das ruas 7 de Setembro e Tenreiro Aranha, o trânsito nas proximidades da Escola Adventista do Sétimo Dia. Justifica o vereador que o movimento normal da 7 de Setembro já é dos maiores e a situação mais se agrava nos horários de encerramento de aula naquela Escola, pela manhã e à tarde, aumentando o número de pessoas e causando um verdadeiro congestionamento, com riscos de acidentes que poderão ser fatais se não forem tomadas as precauções devidas.

Detalhes do Cotidiano

ENTENDIMENTO NEGOCIAÇÃO

Ary de Macêdo

A hora presente, qualquer que tenha sido o resultado da decisão sobre a Emenda Dante de Oliveira na sessão de ontem do Congresso Nacional, haverá necessidade de todos os responsáveis pelo destino deste País, principalmente as lideranças políticas sentaram à mesa das conversações procurando através da negociação, o entendimento. A nação brasileira precisa de muita paz para que seus dirigentes busquem melhores soluções para seus problemas e o nosso povo possa sentir-se aliviado das pressões a que está sujeito pelo achatamento salarial ou pela aspiral inflacionária que cerceia e diminui o nosso poder aquisitivo.

Mas, para que seja alcançado o êxito desejado nessas negociações, fa-se preciso que haja um desarmamento de espírito, colocando-se em primeiro plano os altos interesses do País e, consequentemente, de seu Povo, porque só assim estaremos liquidando as pretensões ditatoriais de uns poucos que se especializaram em subjugar os nossos ideais de gente amante da liberdade, ordeira e, sobretudo, ávida por um ambiente de paz e de progresso, fiel ao lema de nossa Bandeira.

Havendo entendimento, haverá necessariamente paz. E havendo paz, o progresso far-se-á presente por uma questão de ordem natural das coisas. Já basta de medidas de exceção, por mais necessárias e oportunas que possam parecer, porque sempre haverá os que delas se aproveitarão para dar vazão a seus instintos discricionários. Daí me parecer que as eleições diretas concorrem para o aprimoramento democrático, mas não é necessariamente imprescindível a esse desiderato. Faz parte das conquistas que ao final, deverão compor um regime perfeito de ampla liberdade, tanto no terreno político como na área econômica e administrativa, porque as garantias individuais estarão resguardadas por leis justas, proporcionando um clima de paz e de progresso, de ordem e de respeito mútuos.

Conquanto alguns radicais de ambos os lados possam guardar resquícios de decepção proveniente dessa etapa da história política brasileira, há razões para que os espíritos mais lúcidos e sensatos optem pelo diálogo em busca do entendimento através da negociação onde os valores maiores de cada partido possam servir de escoras para superar as nuanças do progresso, reformulando bases econômicas tendo sempre o povo como o principal objeto de todas as decisões. E a Emenda Figueiredo, ou EMENDÃO, como já está sendo chamada a proposta alternativa feita pelo Governo aos parlamentares, oferece perspectivas alvissareiras para que se encontre esse entendimento que extrapola Partidos e passa a ser de todos os brasileiros, porque busca o aprimoramento final do quadro democrático que o Presidente Figueiredo prometeu entregá-lo a todos nós.

A nação em peso foi sacudida pelas perspectivas de haver eleições diretas para escolha do supremo mandatário do País e possivelmente grande parte dela deverá ficar decepcionada com o resultado dado à Emenda Dante de Oliveira, que presumo não ter condições de obter o "quorum" necessário para sua aprovação, mas a Emenda alternativa, proposta pelo Governo, como disse, oferece condições mais vantajosas, que podem, como no caso do prazo para a realização das eleições, ser alteradas por meio da negociação entre a classe política, se o bom senso (coisa que infelizmente não é muito comum entre nós brasileiros) preponderar nas conversações.

Eis porque, a partir de hoje, qualquer que seja o resultado de ontem no Congresso Nacional, ingressamos numa nova fase onde os horizontes apresentam boas perspectivas de serem ajustados os anseios da população brasileira, onde não prevaleça para o futuro qualquer sistema de ditadura, seja do Governo, seja do Povo, mas um consenso natural em que ambos — Governo e Povo — possam caminhar juntos, de mãos dadas, em busca do desenvolvimento e equilíbrio econômico-financeiro, onde reine a paz social e o povo possa ter condições de viver melhor e não apenas sobreviver, como até agora vem acontecendo com a maioria, enquanto uma minoria é privilegiada.

Alto Madeira

EMPRESA ALTO MADEIRA LTDA.
Fundado em 13 de abril de 1917
EURO TOURINHO
Diretor Geral
LUIS MALHEIROS TOURINHO
Diretor Superintendente
NEUSA MALHEIROS TOURINHO COSTA
Diretora Administrativa
LIGIA SELENE TOURINHO GAIOTTO
Diretora Técnica
JOSÉ LUCIO ALBUQUERQUE
Editor Chefe
Direção — Redação e Oficinas
Rua Barão do Rio Branco, [illegible] — Tels. [illegible]
Impresso em Off-Set

ASSINATURAS

Capital (Anual)	Cr$	[illegible]
Interior (Anual)	Cr$	[illegible]
Exemplar do Dia	Cr$	[illegible]
Exemplar Atrasado	Cr$	[illegible]

SUCURSAIS

SIMA — Rio de Janeiro: Rua Almirante Gomes Pereira, 72 — Telefone: (021) [illegible] — CEP [illegible] — Telex [illegible]. SIMA São Paulo, Rua Sete de Abril, 230 — [illegible] andar — Telefone: (011) 231-1622 — CEP 01044 — Telex 011-29417. SIMA Brasília, Ed. [illegible] Conj. 306, Setor Comercial Sul — Telefone: (061) 224-7207. Porto Velho — Os artigos assinados [illegible] [illegible] a opinião do jornal. [illegible]

OPINIÃO EM 30 LINHAS

A baixa das águas dos rios da região, o que começou no final da semana passada — e assim manteve-se a tradição amazônica de redução do nível da enchente a partir da sexta-feira da Paixão — deve levar as autoridades, especialmente as sanitárias, a um trabalho rápido para evitar o que o próprio secretário de Saúde do Estado já admitiu, de que pode haver um forte surto de malária em decorrência da baixa da água.

Malária na região é um fato comum. No entanto, se houver o acompanhamento de parte das autoridades e a colaboração da população — talvez mais isto que a primeira proposição — será possível fazer frente ao mal que segundo dados oficiosos teria vitimado 30 mil pessoas em Porto Velho no ano passado.

Mas não é só isso: recentemente o deputado Jerzy Badocha, do PMDB, afirmou que o problema de alagação em parte do Triângulo, no Mocâmbo e no Areal é causado por um desnível que faz com que haja o represamento das águas que acabam não escoando para o rio Madeira. E este desnível, ainda conforme o deputado, seria provocado por uma obra feita pelos ingleses na época da construção da EFMM mas que com o tempo acabou ficando entupida e a falta de conservação leva à situação que hoje é observada.

Paralelo com esta questão há também o eterno paternalismo das autoridades no trato com aqueles que moram na zona alagada: há dois anos a Prefeitura propos que deixassem a região em troca de terrenos numa área mais alta da cidade. No entanto, o que se comenta é que poucos aceitaram e, mesmo assim, muitos dos que foram venderam os lotes recebidos e retornaram à zona alagável, certamente na espera de novo benefício do Poder Público — afinal de contas o paternalismo tem sido a grande marca no caso.

Todos os anos milhões de cruzeiros vêm sendo gastos com medidas de emergência no caso da alagação. Seria interessante, agora, que o Governo do Estado e a Prefeitura solucionassem de vez a questão, como foi feito há anos com a baixada da União: na hora ninguém gostou mas agora os beneficiados aplaudem a medida porque, sabem, foi benéfica.

Até amanhã.

Massa polar provoca onda de frio no Sul

PORTO ALEGRE — Uma massa polar sobre o Rio Grande do Sul e Santa Catarina, proveniente do Oeste, determinou ontem a ocorrência de geadas em diversos municípios gaúchos e catarinenses, fazendo a temperatura cair para 0,5 graus negativos em Cambará do Sul (RS) e um grau negativo em São Joaquim (SC).

CIDADES

Segundo informações do Oitavo Distrito de Meteorologia do Ministério da Agricultura, houve ocorrência de geadas em Vacaria, Canelal, Cruz Alta, Bom Jesus, Passo Fundo, Livramento, Cambará do Sul e Lagoa Vermelha, no Rio Grande do Sul, e em Chapecoy, Campos Novos e São Joaquim, em Santa Catarina.

HOJE

As geadas e o frio intensos, nesta época do ano, ainda segundo o distrito metereológico, são fatos absolutamente normais, que coincidem como a entrada do outono-inverno. O frio verificado nas últimas horas deverá perdurar ainda durante o dia de hoje estando previstas novas geadas.

Muita participação na vigília

VIGÍLIA TEVE DE TUDO

Discursos inflamados, críticas aos governos do Estado e brasileiro, pedido do restabelecimento das diretas já para a Presidência da República, apresentações de cantores regionais e de peças teatrais por parte de grupos de teatro de Porto Velho, além de informações constantes de Brasília sobre a sessão de votação da emenda Dante de Oliveira.

Assim foi a vigília cívica promovida ontem pelo Partido dos Trabalhadores, Conselho Indigenista Missionário e outras entidades, na Praça Jonathas Pedrosa, para acompanhamento, por parte do povo, da votação da emenda Dante de Oliveira pelo Congresso Nacional. Os atos foram iniciados por volta das nove horas da manhã.

Durante todo o dia, o movimento foi grande na praça. Composta em sua maior parte de jovens, a massa procurou acompanhar de perto todos os atos, aplaudindo entusiasticamente os oradores mais exaltados. Os mais criticados foram os militares e os ministros da área econômica. Apesar de haver sido promovido pelo PT, alguns membros do PMDB regional compareceram.

Na hora da foto, os diretistas preferiram olhar para o outro lado. (Foto Maria José).

Com a presença de policiais federais e civis, o Partido dos Trabalhadores (PT), em conjunto com o Conselho Indigenista Missionário (CIMI), Comissão da Pastoral da Terra (CPT), Pastoral da Juventude (PAJU) da Arquidiocese de Porto Velho e grupos teatrais Porantim e Quebra-Cabeças, realizou ontem, na praça Jonathas Pedrosa, uma vigília para acompanhamento da votação da emenda do deputado matogrossense Dante de Oliveira (PMDB), que restabelece o pleito direto para presidente da República, "uma das maiores aspirações do povo brasileiro", segundo os oradores — maioria transeuntes —, que se dispuseram a discursar. A população foi mobilizada (cada pessoa acompanhou à sua maneira a votação da emenda).

A vigília começou exatamente no momento em que foram iniciados os trabalhos do Congresso Nacional: às 8 horas. Além dos discursos, próximos ao obelisco Monumento à Bíblia, no centro comercial de Porto Velho, houve apresentação de peças teatrais pelos grupos Porantim e Quebra-Cabeças, ambos exibindo teatro de bonecos. Paralelo aos diversos discursos sobre as eleições diretas, a atração maior foi a pintura em papel sobre o tema da emenda Dante de Oliveira. Crianças e adultos participaram das atividades artísticas, e bons trabalhos foram apresentados "com motivos políticos".

Nos discursos, críticas ao atual sistema. Todos querem votar para presidente da República. A maioria defende uma reforma agrária sob controle dos trabalhadores e melhores condições de vida, dentre outras coisas. Lembram que antes de 1964, tudo era mais fácil: casa própria, custo de vida baixo e muita e boa alimentação. "Agora, até uma casa própria é difícil de se conseguir em Rondônia", diz o vice-presidente da Executiva Estadual do PT, Bernardo Ciro Lopes".

CRÍTICAS PALAVRA DE ORDEM

As críticas ao atual regime governamental foram a tônica dos pronunciamentos feitos ontem, durante a vigília pela Dante, na Praça Jonathas Pedrosa. A maioria dos oradores pediu o pronto restabelecimento das eleições diretas para a Presidência da República e a derrubada do atual regime.

— Afinal, os militares estão há mais de 20 anos encastelados no poder. Eles tiveram sua vez e nada fizeram, além de levar o País ao fundo do poço. Agora, é a vez do povo. Com a escolha do presidente pelo voto direto, o povo pode participar do processo de levantamento do Brasil, elegendo aquele que melhor atender aos anseios da população —, enfatizou Mário Alves Cardoso, um dos participantes da vigília.

Outro participante, o médico Antônio Nobel, conclamou o povo a "marcar" os deputados e senadores rondonienses que votarem contra a emenda. O fortalecimento aos sindicatos e o retorno dos militares aos quartéis foram outros temas abordados sem esquecer o fortalecimento dos partidos e a retomada do poder pelos civis.

FAIXAS, CARTAZES E INFORMAÇÕES

Com o hasteamento de uma bandeira amarela tendo ao centro a legenda "diretas já" e entoando o Hino da Independência, membros do Partido dos Trabalhadores, do Cimi, e de outras entidades, abriram ontem, por volta das nove horas, a vigília cívica em favor da aprovação da Emenda Dante de Oliveira, na Praça Jonathas Pedrosa.

Durante todo o dia, além do show de cantores, grupos de teatro e outros atores regionais, pessoas de todos os tipos e idade desfilaram faixas e cartazes, todos em favor do restabelecimento das diretas já. Um mural, onde foram pregados recortes de jornais e informações de Brasília via telex surgiu de repente.

Ao mesmo tempo, ao lado dos pronunciamentos dos oradores, os membros do Partido dos Trabalhadores forneciam, de duas em duas horas, informações a respeito do andamento da sessão do Congresso Nacional que votava a emenda.

SOLDADO DA BORRACHA CRITICA O GOVERNO

Com 76 anos de idade, o ex-soldado da borracha Raimundo Rodrigues Chaves aproveitou a vigília cívica promovida pelo PT, ontem, para desabafar suas mágoas contra os governos de Rondônia e brasileiro. Durante mais de 10 minutos ele ocupou o microfone instalado na Praça Jonathas Pedrosa e fez sérias críticas ao regime.

O ex-soldado da borracha criticou principalmente o governo Jorge Teixeira. Segundo ele, "o governo esqueceu-se do trabalho nosso, do soldado da borracha, em favor do País, quando a Nação mais precisava. Agora, quando finge que vai nos recompensar com um pedaço de terra nosso, nos joga em qualquer canto, sem nenhum apoio".

Raimundo Rodrigues Chaves salientou que o governo, "num ato de demagogia, alardeou que estava distribuindo terrenos para os ex-soldados da borracha. Só que esses terrenos situam-se próximos a Humaitá e não têm, sequer, estradas. Além disso, não há crédito rural para que possamos produzir ou qualquer outra assistência".

Segundo ele, a classe vive hoje em miséria, "apesar de ter contribuído para que o País superasse a crise quando mais precisava. Não vivemos em casas de tapiri, porque não podemos construir residências melhores. Muitas vezes falta comida para nossas famílias, sem esquecer a assistência médica, entre tantas outras coisas", finalizou.

FIGUEIREDO ACOMPANHOU VOTAÇÃO

Brasília (EBN) — O Presidente João Figueiredo recebeu informações, ontem, sobre a votação da emenda Dante de Oliveira, durante as reuniões das 9 e das 15 horas, com os ministros Danilo Venturini, Ruben Ludwig, Leitão de Abreu e Octávio Medeiros, segundo informou o Secretário de Imprensa e Divulgação da Presidência da República, Carlos Átila. Observou que, também ontem, Figueiredo despachou com os ministros dos Transportes, das Minas e Energia e da Agricultura, tendo recebido ainda, deputados em audiência.

Átila disse que os gabinetes do Palácio do Planalto têm uma linha direta com o Congresso Nacional visando o acompanhamento da sessões e revelou que o presidente da República foi informado, acerca do resultado final da votação.

A informação seria dada, provavelmente, pelo ministro Leitão de Abreu, chefe do Gabinete Civil.

EM BRASÍLIA:

General suspende bloqueio

Brasília (EBN) — O General Newton Cruz, executor das medidas de emergência no Distrito Federal e em localidades do Estado de Goiás, suspendeu o bloqueio nas rodovias de acesso à Brasília, conforme nota oficial distribuída pelo Comando Militar do Planalto. A nota informa ainda que até o momento da sua distribuição, não havia nenhuma pessoa presa por ordem do executor das medidas de emergência.

A nota, na íntegra, é a seguinte:

"Começando hoje (ontem), dia 25, no Congresso Nacional, a votação da emenda à Constituição que trata da forma de escolha do presidente da República, o executor das medidas de emergência baixadas pelo Decreto Lei número 89.586/84, informa:

1) Não existe neste momento (9 horas) qualquer pessoa presa por determinação do executor das medidas de emergência;

2) Foram suspensas as restrições de acesso a Brasília, cujo controle passou a ser feito na sua forma ordinária;

3) Para o fim de garantir ao funcionamento do Congresso, a tropa apenas será empregada mediante solicitação de seu presidente;

4) Permanecem válidas as demais restrições contidas na resolução 01/ME/84;

5) No presente momento, em Brasília, a tática de agitação posta em prática por militantes do MR-8 consiste em tentar promover por meio de pequenos grupos, concentrações políticas em pontos variados da cidade;

6) A Capital Federal mantém sua vida diária plenamente normal.

General-de-Divisão Newton Araújo de Oliveira e Cruz"

PRADO QUER SABER O QUE FAZ O BEC

"É abusivo o sofrimento que passa aquele cidadão que tem de viajar pela rodovia 364 entre Porto Velho e Ariquemes, tendo que enfrentar o pior trecho de toda a rodovia, num total de 49 quilômetros, onde se exige enorme esforço dos motoristas e veículos com enorme desperdício de equipamentos e forças". A afirmação é do deputado José do Prado (PDS), ao solicitar, na AL, encaminhamento de questionário ao 5º Batalhão de Engenharia de Construção, com indagações sobre o assunto.

— Preocupante também é a ausência de qualquer providência por parte do órgão responsável pela conservação do trecho, o 5º BEC, o que nos faz solicitar esta série de informações, acrescida de mais uma pergunta, sobre se está sendo aberta uma via especial de passagem paralela ao setor previsto para ser inundado e se há programa para quando será colocado em funcionamento", concluiu o deputado José do Prado.

PORTA-VOZ NEGA MAIS APERTO

Brasília (EBN) — "O governo entende que as manifestações realizadas em Brasília transcorreram dentro de um clima de moderação e está convicto de que, se estamos com este clima de tranquilidade em Brasília, é porque foram adotadas as medidas de emergência".

A declaração é do secretário de Imprensa e Divulgação da Presidência da República. Carlos Átila acrescentou que o presidente Figueiredo está convencido de que a adoção das medidas de emergência "foi um remédio oportuno".

Átila referiu-se, a seguir, ao clima de normalidade em Brasília e em todo o país. "O Congresso Nacional está deliberando com toda liberdade e as manifestações foram sem exagero, em clima de civilidade" acrescentou.

O porta-voz governamental observou que tem chegado ao Palácio do Planalto boatos "sem fundamento" e adiantou que o Governo não cogita da adoção de outras medidas.

OAB CONDENA EMERGÊNCIA

A Ordem dos Advogados do Brasil, secção de Rondônia, voltou a se posicionar, ontem, através do seu presidente Nelson Oliveira, em favor do restabelecimento das eleições diretas para a Presidência da República já. Ele divulgou, inclusive, um telex do Conselho Federal da Ordem, que não só se mostra favorável à Dante de Oliveira como faz severas críticas às medidas adotadas nos últimos dias pelo governo.

A nota, assinada pelo presidente da OAB, Mário Sergio Duarte Garcia, e presidentes de outras entidades, diz claramente que "o objetivo da Emenda Figueiredo foi o de apenas tentar impedir a aprovação da Dante de Oliveira". Quanto às medidas de emergência, disse que "criam constrangimentos inaceitáveis aos parlamentares e visam impedir o povo brasileiro de, pacificamente, influir no seu destino".

O documento conclamou o povo a reagir a estas medidas, "permanecendo mobilizado, acompanhando pacificamente os acontecimentos e a atuação dos seus representantes". Informa, ainda, a nota, que "quanto ao Congresso, a resposta ao governo deverá ser no sentido de corresponder aos anseios populares, restabelecendo imediatamente as eleições diretas para a Presidência da República e reafirmando a autonomia e independência do poder legislativo".

COMUNICADO À PRAÇA

CIVILIA ENGENHARIA S.A., com seu escritório regional sediado nesta capital, sito à Trav. Guaporé, nº 01 sala 416, comunica aos seus fornecedores, bancos, Órgãos Públicos Federais, Estaduais e Municipais que o Sr. JOSÉ LUIZ FERREIRA, não mais pertence ao quadro de funcionários desta firma, tendo sido desligado no dia 26.04.84 e não nos responsabilizamos por qualquer ato por ele praticado após esta data.

A DIRETORIA

CODARON – COMPANHIA DE DESENVOLVIMENTO AGRÍCOLA DE RONDÔNIA

CGC-MF 04.763.725/0001-26

RELATÓRIO DA DIRETORIA

Senhores Acionistas,

Cumprindo as disposições legais e estatutárias, a Diretoria da CODARON-Companhia de Desenvolvimento Agrícola de Rondônia, vem a honra de submeter a vossa apreciação e consideração o Relatório e Demonstrações Financeiras relativas ao exercício social encerrado em 31 de dezembro de 1.983.

1- RESULTADOS

[illegible]

2- ASPECTOS FINANCEIROS

[illegible]

[illegible]	CR$ 10³	[illegible]	CR$ 10³
[illegible]	[illegible]	[illegible]	[illegible]
[illegible]	[illegible]	[illegible]	[illegible]
[illegible]	[illegible]	[illegible]	[illegible]

3- COMERCIALIZAÇÃO

[illegible]

4- RECURSOS HUMANOS

[illegible]

5- ADMINISTRAÇÃO

[illegible]

6- AGRADECIMENTOS

A CODARON deixa patente o seu agradecimento:
- ao Exmº Sr. Governador, Cel. Jorge Teixeira de Oliveira;
- aos senhores Secretários de Estado;
- às entidades governamentais;
- [illegible]

7- CONCLUSÃO

[illegible]

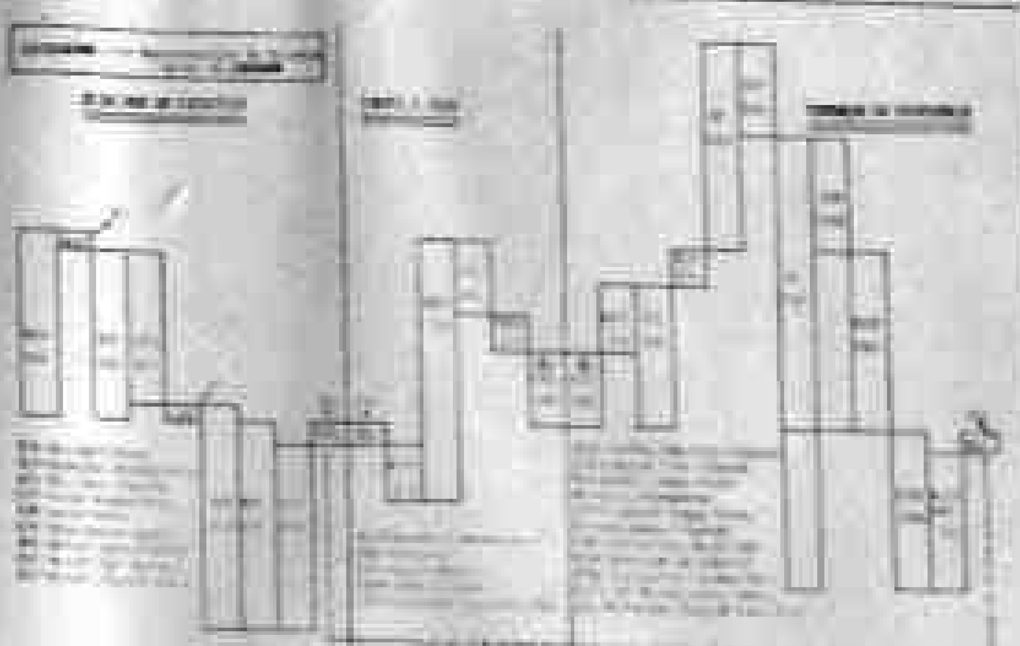

BALANÇO PATRIMONIAL EM 31/DEZEMBRO/1983

CR$ 10³

ATIVO	1983	1982	PASSIVO	1983	1982
CIRCULANTE	934.560	[illegible]	CIRCULANTE	128.842	[illegible]
Disponibilidades	[illegible]	[illegible]	Fornecedores Materiais e Serviços	[illegible]	[illegible]
Direitos Realizáveis	[illegible]	[illegible]	Financiamentos em Moeda Nacional	[illegible]	[illegible]
[illegible]	[illegible]	[illegible]	Obrigações Fiscais	[illegible]	[illegible]
Outros Créditos	[illegible]	[illegible]	Obrigações Sociais	[illegible]	[illegible]
Estoques	[illegible]	[illegible]	Outras Obrigações	[illegible]	[illegible]
(-) Provisão Para Devedores Duvidosos	[illegible]	[illegible]	EXIGÍVEL LONGO PRAZO	[illegible]	[illegible]
Aplicação Despesas [illegible]	[illegible]	[illegible]	Financiamento em Moeda Nacional	[illegible]	[illegible]
REALIZÁVEL A LONGO PRAZO	[illegible]	[illegible]	[illegible]	[illegible]	[illegible]
Depósitos Cia. Telefônica	[illegible]	[illegible]	[illegible]	[illegible]	[illegible]
Créditos Não Operacionais	[illegible]	[illegible]	[illegible]	[illegible]	[illegible]
PERMANENTE	[illegible]	[illegible]	Credores de Convênios	[illegible]	[illegible]
INVESTIMENTOS	[illegible]	[illegible]	Retenções Contratuais	[illegible]	[illegible]
Participação em Sociedade Controlada	[illegible]	[illegible]	Adiant. Acionistas Aumento Capital	[illegible]	[illegible]
Participação em Outras Sociedades	[illegible]	[illegible]	PATRIMÔNIO LÍQUIDO	[illegible]	[illegible]
IMOBILIZADO	[illegible]	[illegible]	Capital Social Realizado	[illegible]	[illegible]
Terrenos	[illegible]	[illegible]	Reservas de Capital	[illegible]	[illegible]
Edifícios e Construções	[illegible]	[illegible]	Lucros ou Prejuízos Acumulados	[illegible]	[illegible]
Benfeitorias e Instalações	[illegible]	[illegible]			
Máquinas, Aparelhos e Equipamentos	[illegible]	[illegible]			
Móveis e Utensílios	[illegible]	[illegible]			
Veículos	[illegible]	[illegible]			
(-) Depreciações Acumuladas	[illegible]	[illegible]			
DIFERIDO	[illegible]	[illegible]			
Gastos Implant. Sistemas e Métodos	[illegible]	[illegible]			
(-) Amortização Acumulada	[illegible]	[illegible]			
TOTAL DO ATIVO	3.918.491	[illegible]	TOTAL DO PASSIVO	3.918.491	[illegible]

DEMONSTRAÇÃO DO RESULTADO

CR$ 10³

	1983	1982
RECEITA BRUTA DE VENDAS E SERVIÇOS	[illegible]	[illegible]
Vendas	[illegible]	[illegible]
Serviços	[illegible]	[illegible]
DEDUÇÕES	[illegible]	[illegible]
Deduções s/Vendas e Serviços	[illegible]	[illegible]
RECEITA LÍQUIDA DE VENDAS E SERVIÇOS	[illegible]	[illegible]
CUSTOS DE VENDAS E SERVIÇOS	[illegible]	[illegible]
LUCRO BRUTO	[illegible]	[illegible]
DESPESAS OPERACIONAIS	[illegible]	[illegible]
Despesas com Vendas	[illegible]	[illegible]
Despesas Administrativas	[illegible]	[illegible]
Despesas Financeiras	[illegible]	[illegible]
Receitas Financeiras	[illegible]	[illegible]
Outras Despesas Operacionais	[illegible]	[illegible]
Outras Receitas Operacionais	[illegible]	[illegible]
RESULTADO OPERACIONAL	[illegible]	[illegible]
Ganhos de Capital	[illegible]	[illegible]
Perdas de Capital	[illegible]	[illegible]
Resultado da Correção Monetária	[illegible]	[illegible]
Outras Receitas Operacionais	[illegible]	[illegible]
Outras Despesas Operacionais	[illegible]	[illegible]
RESULTADO LÍQUIDO DO EXERCÍCIO	[illegible]	[illegible]
RESULTADO POR AÇÃO	[illegible]	[illegible]

DEMONSTRAÇÃO DAS MUTAÇÕES DO PATRIMÔNIO LÍQUIDO

CR$ 10³

DISCRIMINAÇÃO	CAPITAL REALIZADO	RESERVAS DE CAPITAL – CM CAPITAL REALIZ.	RESERVAS DE CAPITAL – OUTRAS RESERVAS	PREJUÍZOS ACUMULADOS	PATRIMÔNIO LÍQUIDO
SALDO EM 31.12.81	289.910	541.774	54.768	(57.173)	844.219
Transferência para FEIP	-------	-------	(41.068)	-------	(41.097)
Realização de Capital	80	-------	-------	-------	80
Ajustes	-------	-------	(15.700)	16.727	1.017
Correção Monetária	-------	427.333	-------	(36.608)	390.725
Resultado do Exercício	-------	-------	-------	(84.293)	(84.293)
SALDO EM 31.12.82	300.000	969.107	-------	(158.589)	1.110.758
Aumento de Capital	969.000	(969.000)	-------	-------	-------
Ajustes	-------	-------	-------	5.027	5.027
Correção Monetária	-------	1.087.192	-------	(249.670)	1.747.883
Resultado do Exercício	-------	-------	-------	(111.434)	(111.434)
SALDO EM 31.12.83	1.269.000	1.087.359	-------	(508.426)	2.747.433

DEMONSTRAÇÃO DAS ORIGENS E APLICAÇÕES DE RECURSOS

CR$ 10³

ORIGENS DOS RECURSOS	1983	1982
Resultado do Exercício	[illegible]	[illegible]
Resultado da Correção Monetária	[illegible]	[illegible]
Depreciações e Amortizações	[illegible]	[illegible]
Valor Residual das Baixas do Imobilizado	[illegible]	[illegible]
Perdas Equivalência Patrimonial	[illegible]	-------
RESULTADO ATIVIDADE ECONÔMICA	[illegible]	[illegible]
Realização de Capital	-------	80
Aumento Passivo Exigível Longo Prazo	[illegible]	[illegible]
Ajustes Exercícios Anteriores	[illegible]	[illegible]
TOTAL DAS ORIGENS	[illegible]	[illegible]
APLICAÇÕES DE RECURSOS		
Aumento dos Investimentos	[illegible]	[illegible]
Aumento do Imobilizado	[illegible]	[illegible]
Aumento do Realizável Longo Prazo	-------	[illegible]
Redução Reservas Capital	-------	[illegible]
TOTAL DAS APLICAÇÕES	[illegible]	[illegible]
VARIAÇÃO CAPITAL CIRCULANTE LÍQUIDO	[illegible]	[illegible]

DISCRIMINAÇÃO	[illegible] FINAL	INICIAL	VARIAÇÃO	[illegible] FINAL	INICIAL	VARIAÇÃO
ATIVO CIRCULANTE	[illegible]	[illegible]	[illegible]	[illegible]	[illegible]	[illegible]
PASSIVO CIRCULANTE	[illegible]	[illegible]	[illegible]	[illegible]	[illegible]	[illegible]
CAPITAL CIRCULANTE LÍQUIDO	[illegible]	[illegible]	[illegible]	[illegible]	[illegible]	[illegible]

NOTAS EXPLICATIVAS ÀS DEMONSTRAÇÕES FINANCEIRAS

I - PRINCIPAIS DIRETRIZES E PROCEDIMENTOS CONTÁBEIS

a) BASE DE PREPARAÇÃO DAS DEMONSTRAÇÕES FINANCEIRAS

As demonstrações financeiras foram elaboradas de conformidade com as disposições da Lei 6.404/76, Decreto-Lei 1.598/77 e legislação complementar.

b) PROVISÃO PARA DEVEDORES DUVIDOSOS

[illegible]

c) ESTOQUES

[illegible]

d) INVESTIMENTOS

[illegible]

e) IMOBILIZADO

[illegible]

f) DIFERIDO

As amortizações do diferido são computadas pelo método linear, no prazo de 5 anos.

g) EFEITOS INFLACIONÁRIOS

[illegible]

h) REGIME DE COMPETÊNCIA

É utilizado para os registros das receitas e despesas da companhia.

II - SOCIEDADE COLIGADA

a) PARTICIPAÇÃO DE CAPITAL EM CONTROLADA

[illegible]

QUADRO I

DISCRIMINAÇÃO	1983	1982
Capital Social Realizado	[illegible]	[illegible]
Patrimônio Líquido	[illegible]	[illegible]
Prejuízo Líquido Exercício	[illegible]	[illegible]

QUADRO II

DISCRIMINAÇÃO	1983	1982
[illegible]	[illegible]	[illegible]
Valor Patrimonial da Ação	[illegible]	[illegible]
[illegible]	[illegible]	[illegible]

b) TRANSAÇÕES COM A CONTROLADA

CR$ 10³

DISCRIMINAÇÃO	1983	1982
Créditos	[illegible]	[illegible]
Débitos	[illegible]	[illegible]

III - CREDORES POR FINANCIAMENTOS

a) INSTITUIÇÕES FINANCEIRAS

CR$ 10³

BANCOS	1983	1982
Banco [illegible]	[illegible]	[illegible]
Banco de Rondônia S/A	[illegible]	[illegible]

[illegible]

1984	1985	1986	1987	1988
[illegible]	[illegible]	[illegible]	[illegible]	[illegible]

b) ÓRGÃOS PÚBLICOS

[illegible]

IV - CAPITAL SOCIAL

[illegible]

V - RECURSOS PARA AUMENTO DE CAPITAL

[illegible]

VI - PROJETOS DE TERCEIROS EM EXECUÇÃO

[illegible]

VII - AJUSTES DE EXERCÍCIOS ANTERIORES

[illegible]

VIII - MUDANÇA DE CRITÉRIO CONTÁBIL

[illegible]

IX - EVENTOS POSTERIORES AO ENCERRAMENTO DO EXERCÍCIO

[illegible]

KAZINORI MAEBARA
(DIRETOR-PRESIDENTE)

EDSON ESPINDOLA CARDOSO
(DIRETOR DE ADMINISTRAÇÃO E FINANÇAS)

FRANCISCO CELMO FERREIRA ALENCAR
(DIRETOR DE OPERAÇÕES)

JONAS BOTELHO DE NORONHA
(TÉC. CONT. CRC - AM 3084)

PARECER DO CONSELHO DE ADMINISTRAÇÃO

Os abaixo assinados, membros do Conselho de Administração da CODARON - Companhia de Desenvolvimento Agrícola de Rondônia, após examinarem o Relatório da Diretoria contendo as Demonstrações Financeiras referentes ao exercício social de 1983 opinam pela aprovação do mesmo.

Porto Velho, [illegible] de abril de 1.984

KAZINORI MAEBARA
Presidente

EDSON ESPINDOLA CARDOSO
Conselheiro

JOÃO [illegible] NETO
Conselheiro

[illegible]
Conselheiro

HÉLIO FONSECA FILHO
Conselheiro

PARECER DOS AUDITORES INDEPENDENTES

Ilmos. Srs.
Membros do Conselho de Administração
CODARON-Companhia de Desenvolvimento Agrícola de Rondônia
Porto Velho-RO

[illegible]

[illegible] de março de 1.984

CONSULTHÁRIL
[illegible]

IZALDI LUCAS FERREIRA
CRC - DF - [illegible]

PARECER DO CONSELHO FISCAL

Os abaixo assinados, membros do Conselho Fiscal da CODARON-Companhia de Desenvolvimento Agrícola de Rondônia, [illegible]

Porto Velho-RO, [illegible] de abril de 1.984

[illegible]

SECET FAZ FESTA PARA BIBLIOTECA

A Biblioteca Pública Dr. José Pontes Pinto, ligada ao Departamento de Cultura da Secet, fará realizar uma programação especial no dia 30 do mês em curso, em comemoração ao seu aniversário

Como parte dessa programação, está previsto para às 16 horas daquele dia, um momento de confraternização entre funcionários do prédio e a comunidade porto-velhense, onde acontecerá a leitura do histórico da Biblioteca e de informações úteis a seus usuários, assim como será fundada a "Sociedade dos Amigos da Biblioteca," momento em que muitas pessoas farão doações atuais. Encerrando o programação será apresentada a peça, "Retalhos Vivos" pelo Grupo Porantim.

A Secet convida toda a comunidade de Porto Velho a prestigiar essa programação e informa que a referida biblioteca está situada à Rua Farhquar n. 1793, próxima ao ginásio Cláudio Coutinho.

Museu da EFMM em recuperação

O museu da Estrada de Ferro Madeira-Mamoré, depois de 13 dias atingido pela enchente do Madeira e também por infiltração das águas das fortes chuvas, já se encontra totalmente limpo e sofrendo uma reorganização total quando a exposição de móveis e peças, documentação, a fim de que possa receber a visitação pública já a partir da próxima semana.

A diretora do museu, Aida Marrocos, disse ontem que foram necessários três dias de trabalho ininterruptos para que todo o piso voltasse ao normal, "principalmente porque tivemos que tirar uma grossa crosta de lama, o que só foi possível com ajuda de trabalhadores da Estrada de Ferro Madeira-Mamoré e também de todos os funcionários daqui: — são 10 funcionários.

Além da recolocação de alguns móveis, o trabalho tem sido o de restauração total da limpeza, para evitar que, mais tarde, peças ou documentos venham ser estragados pelo fungo ou mofo, vindo mais tarde a se deteriorarem. A documentação, por ser mais sensível ao problema, se encontra no Centro de Documentação da Secet e só voltará quando não houver mais qualquer ameaça de estrago.

— Depois desse problema das águas, técnicos da Secretaria de Obras já estiveram aqui para acompanhar de perto a situação do museu, inclusive já estamos pretendendo fazer algumas pinturas nas dependências do prédio, para deixá-lo mais em condições de funcionamento, explicou a diretora Aida Marrocos.

CASA DO ARTESÃO

A Casa do Artesão, por ficar mais em baixo e próxima do rio, sofreu uma alagação mais grave, mas isso não estragou nada, porque sua direção tomou providências para retirar todo o material, levando-o para a sede da administração da EFMM, onde se encontra à disposição para o público. Lá, como as águas já baixaram mais, uma limpeza foi ativada e poderá voltar a receber visitas também na próxima semana.

5.o BEC COMPLETA 19 ANOS AMANHÃ

O 5.º BEC — Batalhão de Engenharia de Construção estará completando amanhã 19 anos de atuação em Rondônia oferecendo melhor segurança, integração, progresso e desenvolvimento a Amazônia. Nessa mesma data, em 1965, o BEC se instalava aqui, tendo importante participação na abertura de estradas.

O tenente-coronel Ayres Figueiredo, comandante do BEC, despachou ontem o cronograma das atividades a serem cumpridas amanhã, que iniciará com a formatura geral do batalhão, hasteamento do Pavilhão Nacional, entrega de boinas verdes aos novos combatentes de selva, encerrando com competições esportivas.

MARATONAS E SHOW NO DIA DO TRABALHO

A delegacia regional do Trabalho no Estado de Rondônia concluiu ontem a definição da programação a ser cumprida segunda e terça-feira, como parte das atividades alusivas ao Dia do Trabalho, primeiro de maio.

Dessa programação constam execuções de show com a participação de vários artistas, humoristas, cantores, além da maratona, que deverá contar com uma participação muito grande por parte dos trabalhadores porto-velhenses.

PROGRAMAÇÃO

Segunda-feira, às 16 horas, será feita a apresentação e show, na praça das Caixas D'água, do Movimento Musical do Sinc "Grito de Cantadores", composto pelos seguintes artistas: Carmélia Alves — Cantora, a dupla Antônio Carlos e Jocal, Zé Coqueiro e Filoca — humoristas e o "menino cantador" Robson. Dia primeiro, terça-feira, às 7h30m, na praça da Estrada de Ferro Madeira Mamoré, a Federação de Atletismo realiza meia maratona, com patrocínio da Auto Escola Fiel, Secretaria de Trabalho e Promoção Social e Secretaria de Cultura, Esportes e Turismo.

ASSASSINO DA MULHER CONDENADO A 15 ANOS

O Tribunal de Júri Popular condenou mais um criminoso a prisão. Desta feita foi a vez de Benício Donato Queiroz condenado a 15 anos de prisão — que matou sua companheira, Maria de Nazaré Teodora da Silva, à golpes de remo. O crime aconteceu no dia 7 de outubro de 1983 e, durante seu interrogatório em juízo, Benício chegou a gritar que não havia sido ele que tinha matado Maria Teodora.

O promotor Ivo Sherer acusou Benício de ter praticado o crime quando estava embriagado, e as testemunhas de acusação, Manoel Francisco da Silva Galvão e Adilson da Silva Galvão, foram a "peça-chave" da acusação, conforme disse Ivo Sherer. "Benício matou sua companheira sem ter nenhum motivo, haja vista que ambos viviam em perfeito estado de harmonia. No dia do crime eles estavam voltando de uma festa. Houve um desentendimento entre os dois, e Benício pegou um remo e desferiu diversos golpes em Maria Teodora", explicou o promotor.

O advogado de defesa, Francisco de Assis Figueira defendeu a tese de negativa de autoria. "Benício foi envolvido nesta história toda, pois não foi ele que matou sua mulher, que inclusive havia tido, durante os anos de convivência, vários filhos. O casal, apesar de humilde, vivia muito bem em um sítio, no rio Candeias".

No Tribunal, quando prestava depoimento, Benício disse que desconhecia a arma utilizada para matar Maria Teodora — o remo — que foi apresentado pelo juiz Antônio Cândido. Meia hora depois, envolvido pela promotoria, Benício disse que o remo lhe pertencia.

MATOU E ESQUARTEJOU RIVAL: VAI A JÚRI HOJE

Hoje o Tribunal do Júri Popular vai julgar Luiz Tomé de Souza que matou e esquartejou o agricultor Luciano Rodrigues Vieira, em um sítio, na estrada dos Três Buritis. O crime, ocorrido no dia 14 de outubro do ano passado, foi um dos mais bárbaros já praticados em Rondônia, segundo o próprio delegado que trabalhou no inquérito — Dario Xavier, "pois o corpo do Luciano ficou irreconhecível".

Segundo consta no processo de Luiz Tomé de Souza, toda a briga foi gerada após uma bebedeira seguida de discussão. Ambos lutaram dentro de uma poça de lama. Luiz Tomé conseguiu correr e pegar um terçado, que em seguida foi usado para dilacerar o corpo de Luciano, que só foi encontrado pela polícia uma semana após o crime, já completamente podre.

Acusação será feita pelo promotor Ivo Sherer que disse ontem que se baseará na perícia policial feita na época dos fatos. "A pena de Luiz Tomé será no mínimo 15 anos, pois seu crime está provado, e ele não usou de meios moderados para conter Luciano. Sendo assim, ele jamais poderá alegar a legítima defesa", argumentou o promotor.

Na defesa atuará o advogado Anísio Feliciano da Silva, que segundo membros do corpo de jurados de ontem, "provavelmente irá defender a tese de legítima defesa e a falta de testemunhas do crime. Ainda mais que o mesmo foi posicionado em circunstâncias ocultas, haja vista que ele houve testemunhas".

BERON TEVE AUMENTO DE CAPITAL

O Banco do Estado de Rondônia recebeu no início da semana a autorização do Banco Central para o aumento de seu capital — em dinheiro — de 1,6 para 3 bilhões de cruzeiros. Este é o primeiro aumento em espécie, cuja maior parte será destinada ao apoio de crédito rural.

— Nossa prioridade é para o setor de Crédito Rural, através de empréstimos e financiamentos; uma outra parte vai para aumentar também o capital da Sociedade de Crédito Imobiliário, enquanto que a terceira parte para a Carteira de Desenvolvimento do Banco, explica o presidente Paulo Saldanha.

Segundo Saldanha, a liberação desse aumento de capital, que chega a mais de 1 bilhão e 400 mil cruzeiros, só foi possível diante de uma carta, também de autorização, expedida pelo governador Jorge Teixeira e, ainda, sobre as reais necessidades do Beron, expandindo sua política de trabalho.

"Isso prova, também", concluiu Paulo Saldanha, "que o Beron está crescendo, porque só precisa de aumento do capital a empresa que opera".

Estudante morre no HB: pauladas na nuca

O estudante Antônio Feliciano morreu na noite de anteontem no Hospital de Base, após passar quase 15 dias na Unidade de Terapia Intensiva, em estado de coma, naquele hospital. Antônio Feliciano havia dado entrada naquela unidade hospitalar com graves ferimentos, provocados por três elementos desconhecidos, que utilizando pedaços de paus, deixaram o estudante com uma perna quebrada e o braço direito fraturado.

A morte de Antônio foi comunicada no 1º DP, onde já havia o registro de lesões corporais, feitas na época da agressão, por ele sofrida. Mesmo tendo o endereço dos três marginais que mataram Antônio Feliciano, o delegado Sílvio Machado disse que só poderia diligenciar depois que recebesse a denúncia da família do estudante, "o que não ocorreu. Agora quando fomos na tentativa de capturar os assassinos eles já haviam fugido", explicou o delegado.

O CRIME

O crime, segundo o delegado Sílvio Machado, "foi cometido quando o rapaz vinha de uma festa e se deparou com os três homens que, completamente embriagados, pediram-lhe um cigarro. Diante da recusa de Antônio Feliciano, que não fumava, um dos homens armou-se com um porrete e desferiu o primeiro golpe na cabeça da vítima. A segunda cacetada foi na nuca, sendo fatal e levando Antônio a desmaiar".

— Mesmo depois que Antônio desfaleceu, seus agressores, não satisfeito com as atrocidades já cometidas, ainda lhe chutaram o rosto e bateram-lhe muito, só parando quando chegaram no local alguns populares que, socorreram o estudante, levando-o para o HB, onde foi submetido a cirurgias, que nada resolveram", finalizou Sílvio Machado.

Leia e assine o Alto Madeira

EXTRATO DE ESTATUTO DA ASSOCIAÇÃO CULTURAL E ESPORTIVA NIPO-BRASILEIRA DE PORTO VELHO

CAPÍTULO 1º — DENOMINAÇÃO, NATUREZA, SEDE E FINS

ART. 1º — Com o nome de Associação Cultural e Esportiva Nipo-Brasileira de Porto Velho, é constituída, por tempo indeterminado, e com número ilimitado de sócios, uma Associação Cultural e Esportiva, sem fins lucrativos, com sede e foro nesta cidade de Porto Velho-RO., à Av. Pinheiro Machado nº 1492, sendo sede provisória.

§ ÚNICO — São sócios fundadores aqueles cujos nomes constam no Estatuto de sua fundação realizada em 12/06/83.

Porto Velho (RO), 25/04/84

Kan Kikuchi
Presidente

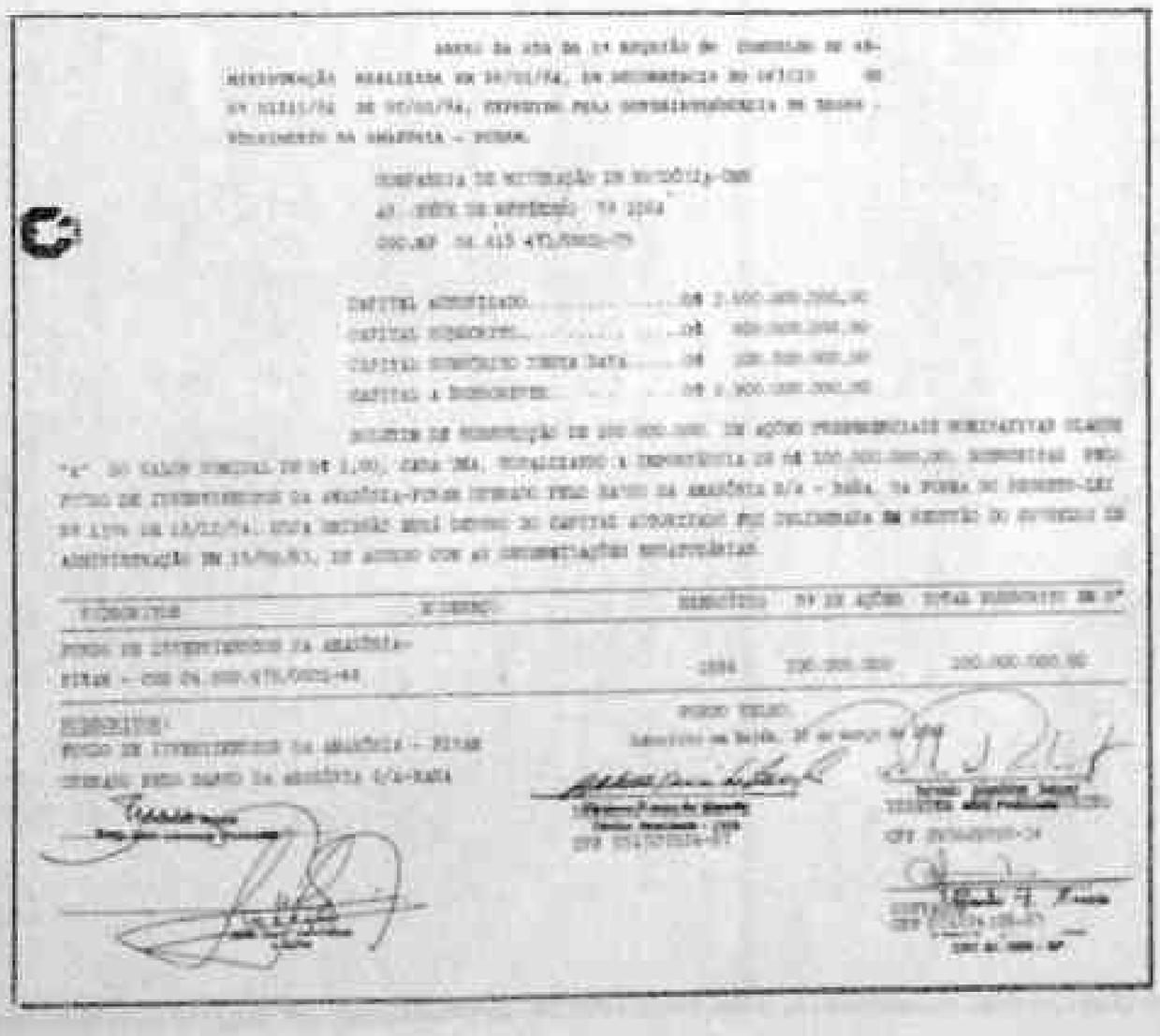

CIRO PINHEIRO

CECILIA PINHEIRO

A menina Cecília Ferreira Pinheiro completou primeiro aninho dia 22 e a comemoração foi na casa dos tios Artemio Ferreira, com a participação de muitos amiguinhos.

Cecília é a primeira filha do advogado Rafenson Pinheiro e de sua esposa Lívia, que deixaram o Ceará para nova vida em Rondônia.

JANTAR EM "PETIT COMITE"

Domingo passado o empresário e jornalista Luiz Malheiros Tourinho e sua esposa, Ligia Serrano Tourinho, abriram sua mansão para recepcionar com um jantar o ex-Governador do Estado do Amazonas Joaquim Macedo e esposa, sra Elsia Macedo que se encontravam de passagem por Rondônia.

Participaram do "petit comité" o sr. Fernando Lajes, genro do Macedo e esposa, sra. Elsia Macedo Lajes aqui residentes; dr. César Augusto Baptista de Carvalho, dr. Aldair Bezerra (do Rio de Janeiro), o Reitor Euro Tourinho Filho e seu vice, dr. Raimundo Nonnato Castro; nosso Diretor Euro Tourinho e dra. Maria; Adenir Galotto e sua esposa Selene; senhora Myrtes de Paula e Ivone Pinto e acadêmica Aparecida Mourão.

A grande mesa foi decorada com motivos de Páscoa e revelou o bom gosto de Ligiinha e da Liz Maria que ajudou na arrumação da Mesa. Joaquim Macedo, com muita influência política no seu Estado, coordena a campanha do Ministro Mário Andreazza no Acre...

FOTOS

Antes de ser servido o jantar, animado papo: Macedo, Luiz Tourinho, César Carvalho, Aldair Bezerra e Fernando Lajes.

Aqui o papo foi confidencial, reservado.

A mesa.

Aparecida Mourão, Liz Maria, Ivone Pinto e Selene.

O cinegrafista que aparece aí na foto é o jovem Célio Hugo, que ontem completou 18 anos com muitas homenagens. Célio Hugo é filho do dr. Vitor Hugo (secretário de Estado da Cultura) e de sua esposa, professora Maria Auxiliadora. Universitário estudioso e com a cabeça no lugar, bem comportado e inteligente, Célio Hugo recebeu os parabéns dos colegas da TV Nacional e de todos os lugares onde possui muitos amigos. O ALTO MADEIRA envia os cumprimentos e votos de felicidades.

O empresário Chagas Neto (na foto com sua Bemé) vem planos que vão sacudir o Carnaval de Porto Velho, prometendo que a escola Pobres do Caiari recupera o título de campeã em 85. Chagas Neto, eleito por aclamação para a presidência da Pobres do Caiari, quer dar uma nova dinâmica à administração do grêmio, não faltando para isto capacidade, boa vontade e coragem. Mourão Paulo é o presidente de Honra e a professora Maria Castel dirige o Departamento Feminino.

O economista Eudes Lustosa, supiente de Senador e assessor do Governo do Estado, recebeu cumprimentos ontem por mais um aniversário. Ao ilustre amigo, muitas felicidades é o que desejamos.

DROP S

Depois da calmaria da Semana Santa e do barulho das diretas x indiretas, retorno ao AM, para levar aos amigos e leitores notícias leves e temas amenos, como sempre tenho feito, nesta página. A saúde abalada não atrapalha (quatro quilos abaixo do peso normal, que já não é muito alto) e vamos em frente :::: Sábado os LEÕES de Porto Velho recebem a visita do governador do Distrito, ANTONIO JOSÉ TUMA. Está sendo programada uma visita aos clubes de Ariquemes :::: O programa Nossa Revista promove uma festa no FERROVIÁRIO, dia 1º de Maio, dedicada à juventude trabalhadora. Com portas abertas, sob o patrocínio da Construtora Ego, Jangada Surf e Coeck :::: CLAUDIO FEITOSA há um mês na presidência da Junta Comercial :::: Políticos de Porto Velho mandaram mensagem de parabéns ao senador JOSÉ SARNEY, no seu aniversário, 24 de abril. O prefeito VALLADARES não deixou passar em branco :::: DR. GONDIM está internado na suíte do Hospital de Base, recebendo a assistência do médico/deputado OSWALDO PIANA. Gondim passa bem :::: O HINORARU, na Rua Amazonas, um restaurante japonês, bem em frente ao Oriente, que é especialista em pratos chineses :::: Em política, 2 e 2 podem ser 4, mas não é obrigatório (Drummond) :::: Foi inaugurado sábado passado o PILEK'S DRINK'S, na esquina da Rua da Paz com Rua da Esperança, no Bairro da Floresta. Um cantinho simpático, meio afastado do centro.

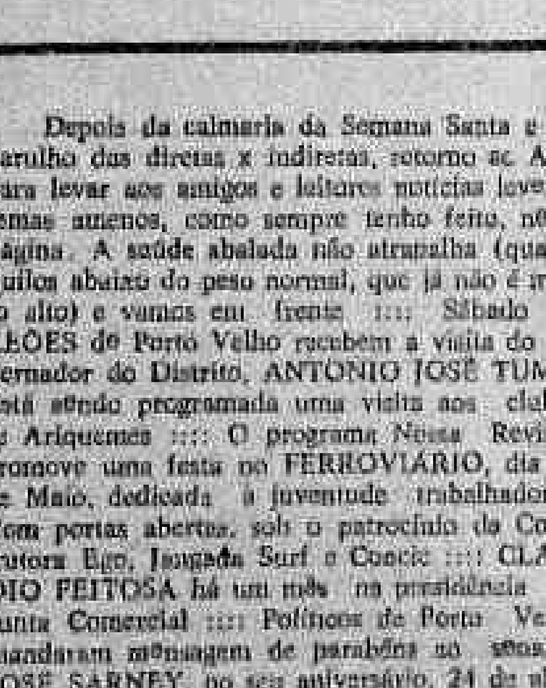

VIAGEM — No último final de semana, a escritora e jornalista **KLÉON MARYAN** viajou para Belo Horizonte, onde foi representar Rondônia na área literária, como convidada especial da Coordenação do Encontro Nacional Sobre Política Cultural. Acompanhando a escritora, seguiu também **ANGELA BEDOTTI**, credenciada pelo **INACEN** representando o teatro do nosso Estado.

o o o o

VISITA — O cardiologista **JOSE' AUGUSTO OLIVEIRA** recebeu na semana santa a visita da namorada **VANIA COUTO** (psicóloga), que veio de Minas para conhecer Porto Velho. Deram uma escapadinha até Manaus e Vânia, que é mineira como José Augusto, gostou desta região.

o o o o

BICHARA — Está em Porto Velho o dr. Antonio Bichara, que trata de negócios, de modo especial visitando a Air France, que ele representa aqui.

o o o o

DANIN — Circula na cidade, lá preparando a sacola da volta, o jornalista **VINICIUS ARRÃO COUTINHO DANIN**, que por muito tempo militou na imprensa desta capital, tendo sido, inclusive, chefe da redação do **ALTO MADEIRA**. Danin atualmente coordena a Assessoria de Imprensa da Assembléia Legislativa de Mato Grosso.

O deputado Amir Lando comemorou aniversário ontem torcendo pelas diretas. Nossos cumprimentos e votos de muitos votos e sucesso na sua luta política.

Contabilistas em festas

Os contabilistas de Porto Velho comemoraram ontem o Dia do Contabilista e continuam até sábado dentro da Semana do Contabilista.

O presidente Antonio Rocha de Souza, do Sindicato, reuniu a classe ontem na sede da Associação Comercial, onde proferiu uma palestra, na presença de representantes de outras entidades de classe e convidados.

Sabado haverá um encontro esportivo e encerramento será domingo com suculento churrasco no Aerovasp.

"ROLO COMPRESSOR" ACABA COM GRAMADO DO "ALUIZÃO"

Os jogos que estavam programados para o final de semana não serão mais realizados. Ontem à tarde, quando o rolo compressor da Prefeitura foi nivelar o solo do gramado do estádio Aluísio Ferreira, atolou e arrancou a grama que fora plantada numa das áreas do campo.

Segundo os funcionários que estão trabalhando na recuperação do campo há 15 dias, agora não há previsão de quando serão concluídos os trabalhos, tendo em vista que terão que replantar novamente a grama que foi danificada (numa área de 30 m2), pois o buraco deixado pela máquina é grande e precisa de muita terra para chegar ao nível normal. Já o administrador do estádio, Hélio Guillen, garantiu que os trabalhos continuarão normalmente até que o campo ganhe condições de jogo, pois, no momento, a situação do gramado é delicado e se colocar jogos agora poderá prejudicar todo o trabalho da Secet para colocar o estádio em condição de suportar os campeonatos que serão realizados este ano.

Os funcionários não deram certeza, mas acreditam que para o dia 3, na promoção do Moto Clube, quando se apresentará o Mixto, de Cuiabá, é provável que o gramado esteja em condições. Porém, vai depender muito do tempo, pois se continuar caindo chuvas da mesma forma que aconteceu nos últimos dias, o campo só ficará pronto na segunda quinzena de maio para o campeonato porto-velhense.

Para o final de semana estavam programados um torneio comemorativo aos dois anos de fundação do Crac, da segunda divisão, um amistoso do Moto Clube com o Ás de Ouro, de Ouro Preto, e as festividades de aniversário do Cruzeiro. No final da tarde de ontem os dirigentes lamentaram o acontecido, mas entenderam a situação, pois querem o campo pronto para o campeonato deste ano.

O gramado do Aluizão passa por nova recuperação. As chuvas atrapalham os planos da Secet e FDR.

Nogueira quer campeonato: maio

O presidente Antônio Nogueira, da FDR, disse ontem que quer iniciar o campeonato porto-velhense (primeira fase do campeonato estadual) no dia 13 de maio. Porém, só vai dar a confirmação exata depois que o diretor de futebol assumir (até ontem não havia escolhido ninguém), pois quer discutir com ele a fórmula da competição.

Embora esteja esperando o diretor de futebol, Antônio Nogueira já possui o esboço do campeonato. Ele, também, já solicitou informações da CBF sobre qual o time que vai descer, tendo em vista que o ex-presidente Ney Leal baixou portaria rebaixando o Mixto. Mas há expectativa sobre a situação do Cruzeiro, pois foi ele quem somou o menor número de pontos ganhos da competição passada. Fora isso, o Ipiranga, no recurso que impetrou contra a FDR que havia determinado que o Cruzeiro seria um dos representantes da capital na segunda fase do campeonato estadual junto ao Superior Tribunal de Justiça Esportivo, sendo vencedor, pediu o rebaixamento do time estrelado. Conforme estimativa do presidente da entidade, a CBF, até o final do mês, dá uma resposta sobre o caso e aí saberá quantos clubes vão disputar o campeonato porto-velhense, na primeira divisão.

FDR VAI PARA O ALUIZÃO

Ontem, Antônio Nogueira assegurou que a sede da Federação de Desportos de Rondônia passará para o estádio Aluízio Ferreira. Segundo ele, o projeto já foi aprovado pela Secet e, no mais tardar em maio, tudo estará pronto.

TORNEIO INVERNO ABRE INSCRIÇÕES

O desportista Lourival Domingos, o Becão, informou ontem que já estão abertas as inscrições para o III° Torneio de Inverno, promovido pela Vila Ferroviária. Segundo ele, para este ano a coordenação estipulou em 20 o número de equipes participantes, pois há um prazo fixo para o encerramento da competição.

As inscrições podem ser feitas na Vila Ferroviária com a senhora Ana, a partir das 8h30m., de segunda a sexta. Para efetuar a inscrição o time tem que pagar uma taxa de Cr$ 30 mil.

Dirigente teme pelo futebol nos Jogos

— O Brasil, com uma seleção amadora ou juvenil, será transformada em "saco de pancada" em Los Angeles. Por isso, acho que não devemos mandar o nosso futebol para os Jogos Olímpicos.

A opinião é do Subdiretor de Futebol Amador da CBF, Coronel Hélvio Cesarino que, entretanto, diz que a decisão final caberá ao Presidente da CBF, Giulite Coutinho, e do Diretor de Futebol Amador, Erar Vasconcelos.

A reação de Cesarino surgiu em função da decisão do COB — Comitê Olímpico Brasileiro — de não voltar atrás na proibição da presença de jogadores profissionais na seleção olímpica, mesmo tendo eles outras atividades profissionais e que não tenham participado da seleção brasileira principal.

O Major Sylvio de Magalhães Padilha, Presidente do COB, garantiu que é perda de tempo a tentativa de Giulite Coutinho pedir a interferência de João Havelange para que a entidade olímpica mude sua decisão:

— Nós não incluiremos na equipe nenhum atleta que tenha contrato profissional com clubes. Isso seria desrespeito à Carta Olímpica. Além de mais, João Havelange faz parte do Conselho do COI e ele concorda com a decisão.

João Havelange, entretanto, disse ontem que é favorável à presença de profissionais nas seleções olímpicas desde que eles não façam do futebol sua atividade principal e desde que não tenham ainda participado de seleções principais de seus países.

O Major Sylvio de Magalhães Padilha recebeu ontem um telefonema do COI — Comitê Olímpico Internacional. Eram as congratulações pela atitude assumida, não permitindo profissionais numa seleção olímpica.

SEDUC PROMOVE MARATONA ESCOLAR

A Secretaria de Estado da Educação (SEDUC) já encaminhou a todas as escolas da rede oficial e particulares do Estado, folhetos, cartazes e regulamentos do concurso "Maratona Escolar", sobre a vida e obras de "Cecília Meireles" promovida pela Bloch Educação, com apoio cultural da Petrobrás.

O concurso "Maratona Escolar" terá três fases: Primeira fase, a nível estadual, 2ª fase, a nível regional, e 3ª fase a nível nacional.

A nível estadual, caberá ao primeiro lugar o prêmio de 30.000,00 (trinta mil), ao 2° lugar — 25.000,00 (vinte e cinco mil) ao 3°, 4° e 5° lugares respectivamente, serão conferidas medalhas.

A nível regional, ao primeiro lugar, 50.000,00 (cinquenta mil), ao 2° lugar 40.000,00 (quarenta mil) ao 3° lugar 30.000,00 (trinta mil) ao 4° e 5° lugares, medalhas.

A nível nacional, ao primeiro lugar, 300.000,00 (trezentos mil) ao 2° lugar, 250.000,000 (duzentos e cinquenta mil) ao 3° lugar 200.000,00 (duzentos mil) ao 4° lugar 150.000,00 (cento e cinquenta mil) e ao 5° lugar, 100.000,00 (cem mil).

A data de entrega dos trabalhos será até dia 21 de junho os quais deverão ser entregues nas escolas a que o aluno pertença.

A Secretaria de Estado da Educação fará seleção a nível estadual, a partir de 12 de julho, por meio de uma comissão composta de três professores formados em língua portuguesa e literatura.

O primeiro colocado em Rondônia irá a Manaus, com todas as despesas pagas, para participar do concurso, a nível regional.

Poderão participar da Maratona Escolar, alunos do 2° grau de todas as escolas do Estado.

O concurso tem como objetivo promover a pesquisa, o hábito da leitura e a produção de textos relativos à obra de um ilustre brasileiro.

Gonzalez ironiza o Fluminense

— Os dirigentes e jogadores do Fluminense estão blefando, tentando tirar proveito das circunstâncias para ganhar prestígio junto à sua torcida. No fundo, sabem que seria um risco muito grande enfrentar o Vasco já na próxima fase da Copa Brasil.

Assim reagiu o zagueiro Daniel Gonzalez às declarações dos jogadores do Fluminense de que estão torcendo para ter o Vasco como adversário na quarta fase. Daniel Gonzalez acha que a pretensão é "pouco inteligente":

— Vasco e Fluminense podem até fazer os jogos finais, disputando o título brasileiro, com rendas fantásticas. Então, porque torcer para que os dois se enfrentem agora?

S. Paulo reformula com Índio

O ponta-de-lança Índio, do São Bento de Sorocaba, pode ser a primeira contratação do São Paulo dentro do programa de reformulação do time anunciado pelo presidente Carlos Miguel Aidar. Os primeiros contatos aconteceram ontem à tarde com a diretoria do São Bento e faltam apenas pequenos detalhes para que o negócio seja concluído. A proposta do São Paulo é de ceder os passes de Vilela, Gualberto e Fernando, mas o São Bento quer, além dos três jogadores, mais Cr$ 30 milhões.

Outra contratação também praticamente acertada ontem é de Fábio Forlan, ex-lateral direito na década de 70, para cuidar do futebol amador — dos dentes-de-leite aos juvenis.

Os jogadores treinaram em dois períodos e foram apresentados ao novo diretor de futebol, Juvenal Juvêncio. A reunião, realizada depois do treino da tarde, foi rápida e acabou não aliviando o estado de tensão vivido por alguns jogadores e provocado pelas notícias sobre trocas e vendas. Eles esperavam um desmentido por parte do diretor, mas isso não aconteceu. Ao contrário, o presidente Carlos Miguel Aidar voltou a afirmar que nenhum jogador é indispensável e que o clube está disposto a negociar qualquer deles — "valendo notar, apenas, que cada um tem seu preço exato. Não estamos liquidando o time, apenas aceitamos fazer negócio". Como o de Gassen, por exemplo, que deve ir para o Cruzeiro de Belo Horizonte.

Bahia tenta vender Beijoca

O Bahia está aguardando a presença de um dirigente do Londrina em Salvador para negociar, pela quarta-vez, o passe do centroavante Beijoca. Depois de ter sido expulso de campo por agressão ao adversário, no jogo contra o Goiás, o temperamental jogador envolveu-se num incidente com o goleiro reserva Wilham no treino que o Bahia realizou. O Londrina chegou a oferecer Cr$ 7 milhões pelo atacante, mas o clube de Salvador não pretende diminuir o preço fixado em Cr$ 10 milhões. Para concordar com a transferência para o interior do Paraná, porém, Beijoca exige Cr$ 3 milhões de luvas e salários mensais de Cr$ 1,2 milhão mais casa e automóvel.

Vôlei

Copa Mundial em outubro

A I Copa Mundial de Clubes, oficializada pela Federação Internacional de Vôlei, foi marcada para o Rio (Maracanãzinho) e São Paulo (Ibirapuera), entre os dias 13 e 20 de outubro. Segundo a Confederação Brasileira de Vôlei, a competição terá a participação de oito equipes e os representantes do Brasil serão a Pirelli e a Bradesco-Atlântica. A Fuji Film (Japão), Zamalek (Egito) e Santal (Itália) já estão definidas, mas a Argentina, a China e a Norceca (América do Norte, Central e Caribe) ainda não designaram suas equipes.

COMUNICAÇÃO

Sabenauto comércio de veículos Ltda, comunica que foram extraviadas as 1.a e 3.a vias série B n.°s 004 — 007 — 017 — 026, de Rondonauto Comércio de Veículos Rondônia Ltda.

26, 27, 28

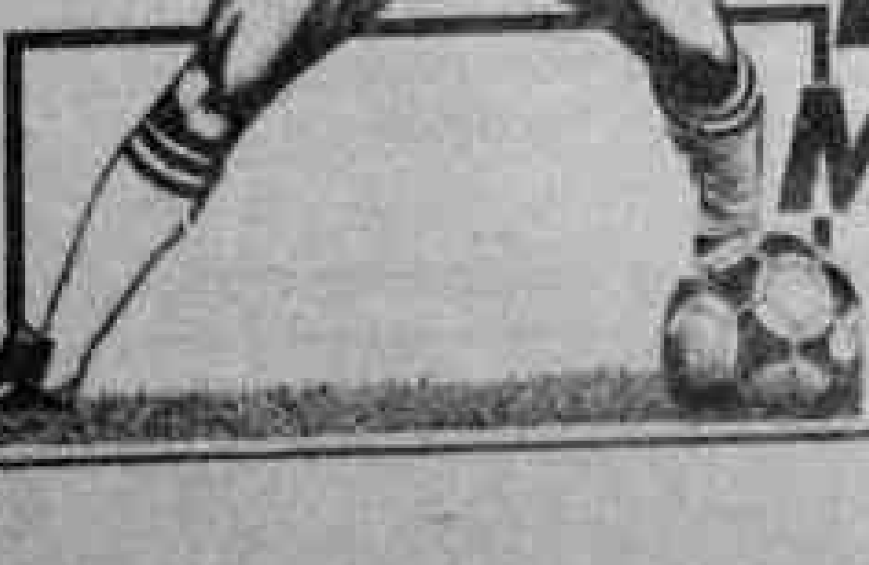

LIVRARIA MONTREAL

LIVRARIA MONTREAL AV. SETE DE SETEMBRO, N.° 504 CENTRO

No esporte e no lazer, tênis é Penalty, a marca dos campeões.

E Penalty é com a Montreal.

Honda lança dois novos modelos

Escort personalizado, já à venda nos distribuidores Ford

Escort: o carro mundial

O Ford Escort foi o automóvel mais vendido em todo o mundo, em 1983, pelo terceiro ano consecutivo. Com a produção total de 827.000 unidades, ficou bem à frente do Renault- R-9, que alcançou 727.000 unidades, e do Toyota Corolla, com 707.000. A lista dos cinco mais vendidos no mundo, no ano passado, é completada pelo VW Golf e Nissan Sunny.

O Ford Escort é fabricado ou montado em oito países: Inglaterra, Alemanha, Portugal, Espanha, Estados Unidos, Canadá, África do Sul e Brasil.

A Ford, durante este mês, colocou a venda dois mil automóveis Escort, modelo L, com um acabamento sofisticado e nas cores preto-bali e prata-régio metálico. O carro, que já está sendo entregue à rede de distribuidores Ford de todo o Brasil, é identificado pelos filetes adesivos, nas laterais, as supercalotas do modelo Ghia e espelho retrovisor externo do lado direito.

Ainda como detalhes exclusivos, a nova série do Escort, possui pára-choques na cor do veículo, com protetores de borracha e vidros climatizados. Internamente, o carro recebeu o mesmo padrão de acabamento do XR-3, com bancos envolventes, esportivos e volantes almofadados de luxo.

A versão de cinco portas, um dos modelos mais vendidos no mundo

On-Off Road

Ampliando o leque de opções que oferece ao público consumidor, a Honda está lançando no mercado brasileiro dois modelos de motocicletas tipo on-off road: a XL 125 S e a XLX 250 R. Os novos veículos incorporam as mais avançadas conquistas da tecnologia mundial, possuindo o mesmo nível de qualidade e desempenho de suas similares americanas, japonesas e européias.

A XL 125 S vem ocupar uma lacuna ainda não preenchida pelos modelos Honda 125 já existentes (ML, Turuna e CG), todos próprios para uso street. É uma motocicleta dirigida a uma faixa de consumidores que está à espera de um modelo de 125 cm3, versátil, própria para quem deseja ingressar no mundo do off-road, sendo, por isso mesmo, mais leve que a XL 250 R mas assegurando o mesmo status. O desenho, segue o estilo utilizado pela Honda nas motos de competição da marca.

A XLX 250 R é uma evolução tecnológica da XL 250 R, agregando a última palavra em tecnologia de motocicletas. Além de novas cores e grafia o novo modelo apresenta um revolucionário motor, com o sistema RFVC (Radial Rour Valve Comoustion Chamber), mais eficiência em combusto e maior potência, fator que contribui para um melhor desempenho.

Alto Cad B Madeira

AMA 6 ANOS

Falta borracha para a indústria de pneus

SANTO ANDRÉ — A indústria brasileira de pneus está preocupada com o abastecimento interno de borracha natural, pois a safra nacional está sendo afetada pela falta de financiamento de custeio e comercialização, e deverá sofrer uma redução de quase 10 mil toneladas. Com isso, o País terá que aumentar suas importações no setor (atualmente importa mais de 30% do que consome atualmente — 80 mil toneladas), bem com países asiáticos, cuja situação política é tida como instável, pelos compradores, com a agravante quanto à potência de faturamento. Por isso, a indústria pneumática está reivindicando que a Superintendência da Borracha, órgão do MIC, assuma seu escopo tradicional — atualmente são 5 mil toneladas —, pois, ele é suficiente para abastecer o País apenas por um mês.

Esta preocupação, revelada ontem por Valdemar Arnaldi, secretário da ANIP — Associação Nacional da Indústria de Pneumáticos —, surge num momento em que o setor apresenta níveis de recuperação, com aumento na produção de 8,4% nos meses de janeiro e fevereiro (quando produziu 511 mil pneus), em relação a igual período do ano passado (quando produziu 398 mil unidades), e principalmente quando a indústria prevê aumento nas exportações para este ano de 85 para 100 milhões de dólares.

Segundo Valdemar Arnaldi, a produção nacional de borracha não atendeu as exigências do mercado consumidor. "Como as exportações aumentaram em 173% nos dois primeiros meses deste ano (exportou 64[illegible] mil pneus), em relação ao mesmo período do ano passado, o consumo de borracha teve um crescimento de 27,4%.

COMUNICAÇÃO

SABENAUTO COMERCIO DE VEICULOS LTDA, comunica que foi extraviada a 1ª e 3ª vias de Notas fiscais nº 009692 - B-4.

FISCHER RONDONIA INDUSTRIA E COMERCIO S/A — FRICOM
C G C — MF N.º 04.093.050/0001-11

EDITAL DE CONVOCAÇÃO

ASSEMBLEIA GERAL ORDINÁRIA E EXTRAORDINÁRIA

São convidados os Srs. acionistas da Fischer Rondônia Indústria e Comércio S/A — Fricom, a se reunirem em Assembléia Geral Ordinária e Extraordinária, a se realizar às 17:00 horas do dia 30 de abril de 1984 na sua sede social no município de Ouro Preto D'Oeste, rodovia BR-364 Km 323, Estado de Rondônia, para deliberarem sobre a seguinte ordem do dia:

A) Tomar conhecimento do relatório da diretoria. Balanço patrimonial, demonstrações financeiras relativo ao exercício de 1983.

B) Apreciação de proposta da diretoria para aumento do capital social mediante aproveitamento de reserva e consequente alteração dos estatutos sociais.

C) Eleição da diretoria e do conselho de administração e fixação dos respectivos honorários.

D) Assunto de interesse geral.

Ouro Preto D'Oeste-RO., 23 de abril de 1984.

Carlos Guilherme Eduardo Fischer
Diretor Presidente.

24, 25 e 26

CALMOM QUER MUDAR EMENDA FIGUEIREDO

Brasília (EBN) — O senador João Calmon (PDS-ES) informou que deverá apresentar brevemente uma subemenda ao artigo 179 da proposta de Emenda Constitucional encaminhado pelo Governo ao Congresso Nacional. Segundo ele a subemenda pretende introduzir um adendo nesse artigo para que não sejam computados como despesas com a manutenção e desenvolvimento do ensino, os gastos na área de pesquisas.

O parágrafo único do artigo 179, da Emenda Figueiredo determina que o poder público destinará recursos necessários ao desenvolvimento de todas as modalidades de pesquisa, bem como do ensino humanístico, científico e tecnológico.

Contactar no: Edifício Rio Madeira
5º andar - sala C.1

Ganhe num tiro só!

11 carros e 22 TVs a cores. Sorteio Único dia 12/05/84

Ao vivo pela televisão em 12/05/84:

Um Ford Del Rey
Dois TVs a cores (4º nas aproximações anteriores e posteriores)

Direto pela L. Federal em 12/05/84:

Uma Pick Up A-10 (0 estimado) - 1º prêmio
Um Monza - 2º prêmio
Um Escort - 3º prêmio
Um Voyage - 4º prêmio
Um Gol - 5º prêmio
Um Chevette - 6º prêmio
Um Fiat 147 - 7º Prêmio
Três Volks 1600 - 8º, 9º e 10º prêmios
Vinte TVs a cores 14" nas aproximações anteriores e posteriores.

Desejo receber o folheto histórico, com a cartela numerada, para concorrer aos muitos prêmios do Bolão Ferroviário.

Nome: _____
Endereço: _____
Bairro: _____ Cidade: _____
CEP: _____ Estado: _____ Fone: _____

Obs.: Caso você já tenha a cartela numerada, dê esta de presente ao seu melhor amigo.

Bolão Ferroviário
Um trem cheio de prêmios.

Informações e Vendas:
FERROVIÁRIO ATLÉTICO CLUBE
Av. 7 de Setembro, 268 - Fone: 221-1543 Porto Velho

ONDE PAGAR:
Bancos: Bradesco/Beron/Sulbrasileiro

Vantagem Extra
O pagamento no banco, dos 6 mil cruzeiros, será aceito como dinheiro vivo na aquisição de um título do FAC.

Tudo por apenas 6 mil cruzeiros

COM. OURO VELHO

CGC: 04821500/0001-64
Insc. 23013308-0
Compra Seu OURO USADO
Ouro bacio, ouro de dente, moedas de ouro, correntes, pulseiras e jóias em geral. Paga-se em Dinheiro na Hora, o melhor preço de praça. Teste e Avaliação Gratis.
Rua Barão do Rio Branco, 252 — Sala 18
Porto Velho — Rondônia Telefone: 221—5219

ORTODONTIA

Aparelhos corretivos para os dentes
Dr. FRANCISCO ANDREOLI
End. Av. 7 de Setembro, 583
Tel.: 221-3939

INDICADOR PROFISSIONAL

ADVOGADOS

SWAMI OTTO BARBOSA
TANIA OTTO OLIVEIRA
Causas Civeis, Comerciais, Trabalhistas, Assistência Contábil e Jurídica a empresas, Contratos, distratos, encerramento de firmas.
Av. KENNEDY, 1.732
Tel.: 221-2592, 1949, 0283, 0241.

MÉDICOS

PEDIATRIA

DR. SÉRGIO G. GARCIA AMARAL
Especializado em Neonatologia
Puericultura e Pediatria.
DERMATOLOGIA E VENEROLOGIA
Dr. RICARDO AMARAL
Rua: José de Alencar, 3374
Fone: 221-2903 Res. e 221-9894 Cons.

ACUPUNTURA E MOXABUSTÃO
DR. OTINO JOSÉ DE A. FREITAS
Membro Ativo da Sociedade Internacional de Acupuntura
Tratamento para stress, Reumatismo, Cefaléia, Parelisias, Estafa, Dor de qualquer Origem e Distúrbios Cardiovasculares, Pulmonares, Digestivos e Gênito-Urinários.
CONSULTÓRIO: Edifício Rio Madeira Sala, 318
Diariamente a partir das 14:00 hs.
Marcar Consultas pelo Tel.: 221-7767

Dr. AMARO GUSMAO GUEDES
Endocrinologista
Membro da Sociedade Brasileira de Endocrinologia e Metabologia.
Dietas para emagrecimento, diabetes, doenças da tiroide, distúrbios do crescimento, excesso de pelos, magreza.
Consultas a partir de 14:00 horas,
Dr. SALEH M. ABDO
Clínica Geral
Endereço: Edifício Rio Madeira, 2.º andar, sala 209.

Dr. LAERSON NICOLEIT
MÉDICO
Clínica Geral - Eletrocardiograma
CRM: 986 (SC) e 302 (RO)
CONSULTÓRIO: Av. Pinheiro Machado, 1.618 — Fone: 221-6432
DIARIAMENTE

INFORME JC

SUCESSÃO

Maluf e Andreazza deverão ser "atropelados" na sucessão de Figueiredo, pelas negociações que o Governo iniciou com as oposições, com a rejeição da emenda Dante de Oliveira pelo Congresso. Essas previsões foram feitas pelo presidente do PDS, senador José Sarney, que admitiu até a eleição de um candidato apoiado pelas oposições.

RECEBEM

Elida e José Iran Gallo recebem para doces e refrigerantes no dia 30, segunda-feira, festejando o aniversário da filha, Danielle Gallo.

REGRESSOU

Regressando de São Paulo de uma viagem rápida, Virlato (Cristina) Moura.

ESPECTATIVA

Companheiro Paulo Correia em tempo de espectativa. Sua mulher Graça está à espera do primeiro filho. Paulinho está aguardando o nascimento de seu herdeiro número um. Pode acontecer em dezembro ou janeiro.

SIMPÁTICOS

Um dos restaurantes mais simpáticos de Porto Velho é o Caravela do Madeira. O local preferido dos membros do Executivo e do Legislativo. O Governador Jorge Teixeira vive por lá. Ótimo para o José Paiva e para o Jussiê Lima.

VOLTAM

Inês com o seu marido José Ricardo Cidim voltam para Porto Velho somente no próximo mês. JC recebeu do casal um lindo postal da Alemanha. Colocarão um ponto final em suas férias depois do quadragésimo quinto dia. Uma coisa só posso dizer: José Ricardo está fazendo muita falta aos seus amigos.

GIRAFA

Um grupo de senhoras acaba de receber um apelido dos mais engraçados pelo fotógrafo Damian, trata-se do grupo da girafa — são mulheres que sempre esticam o pescoço para aparecer nas fotos alheias. É cômico.

RESTRITO

Vitor Sadeck recebeu pequeno grupo de amigos domingo para mais um simpático drinque. Uma homenagem a seu antigo colega de travessuras no Celeri, Lester Menezes.

TESE

Cresce no Congresso a tese de que os dois itens para uma ampla negociação entre o Governo e as oposições são, pela ordem, mandato-tampão de dois anos para o próximo Presidente e a adoção do sistema parlamentarista para 86, quando da eleição direta para Presidente da República, podendo, ainda, ser introduzido o voto distrital.

CASAL

O simpático casal Raynaldo Teixeira ala o bonquilato cap da Guaporétur, foi passar os últimos feriados no Rio e em São Paulo.

"NAT"

Gente que é notícia aniversariando: José Veiga, um dos dirigentes maiores da Distribuidora Ford e um dos pioneiros que ajudou a escrever a história desta região.

Álvaro Lustosa: em 84 mais recursos para a Educação.

PAIS

Para quem achou curto o feriado de Páscoa, não há motivos para aflição: o dia primeiro de maio — que já está próximo — cairá numa terça-feira.

EDUCAÇÃO

Álvaro Lustosa Pires, Secretário de Educação, disse a JC, que o MEC está afinando detalhes para incluir na Constituição uma emenda fixando percentual obrigatório de recursos que a União, Estados e Municípios deverão aplicar na Educação ainda em 84. A medida decorre da aprovação, pelo Congresso, segundo a qual o Governo Federal colocará na Educação 13 por cento da receita proveniente da cobrança de impostos e os Governos estaduais e municipais do Distrito Federal, tudo para manutenção e desenvolvimento de ensino. A União, hoje, gasta 6 por cento.

RECURSOS

Em busca de recursos para aplicação no setor primário e negociar projetos de captação de investimentos, regressou ontem de Brasília, o Secretário-Executivo da Astar, Celmo Alencar.

METAS

Ivey Carvalho, do Incra, anunciando que o Coordenador Especial, Ernani Coutinho, define na Capital Federal desde segunda-feira, com o novo Diretor do Departamento de Projetos e Operações, Cristiano Machado Neto, as seguintes metas para 84 em Rondônia: assentamento de 6.500 famílias nos rios Machadinho, projetos Urupá, Bom Princípio (recursos do Polonoroeste e Financial); titulação definitiva de 14 mil colonos; construção de mais 1.000 quilômetros de estradas vicinais (rio Machadinho, Urupá, Cujubim, Capitão Silvio, Rio Paulo Assis Ribeiro e Rio Ji-Paraná.

TÁXI

A Ford vai comercializar, ainda este ano, uma nova versão do Escort, especialmente para serviços de táxi. O carro virá com modificações que atenderão às exigências dessa faixa de mercado.

PROMOÇÃO

Raymunda Carneiro, Secretária do Trabalho e da Promoção Social, promovendo a política de emprego e ocupação da mão-de-obra, principalmente no tocante às atividades de colocação, treinamento e orientação aos trabalhadores.

"MERCI"

Mais uma vez agradeço aos cartões e ovos de Páscoa. "Merci".

TEMPO

Almoçando na tarde de sábado num dos mais requintados restaurantes da "city", Tereza e Evandro Oliveira em tempo de namoro. Gosto muito deste casal.

IMPORTANTE

Um aviso importante: as bodas de prata de Débora Menezes com o Reginaldo acontecendo na próxima segunda-feira. Ela vai passar o dia em Porto Velho.

PLANEJAMENTO

Hercido Leite, Secretário Municipal de Planejamento, em tempo de remessa de medicamentos, roupas e alimentos — indispensáveis — para os alagados de Mutum-Paraná, Jaci-Paraná, São Carlos e Calama.

A PREFEITURA PRORROGA ATÉ O DIA 31.04.84 O PRAZO PARA PAGAMENTO DO ALVARÁ DE LOCALIZAÇÃO E FUNCIONAMENTO, SEM ACRÉSCIMOS

IPTU	ISS	HABITE-SE	PUBLICIDADE
CADASTRAMENTO RECADASTRAMENTO	ALVARÁ DE LOCALIZAÇÃO	LICENÇA AMBULANTE	ALVARÁ DE CONSTRUÇÃO
ALVARÁ PROVISÓRIO	LICENÇA EVENTUAL	CERTIDÃO NEGATIVA	TAXAS DIVERSAS
RENOVAÇÃO DE ALVARÁ DE CONSTRUÇÃO	AUTO DE INFRAÇÃO	NOTIFICAÇÃO PRELIMINAR	RENOVAÇÃO DE ALVARÁ DE LOCALIZAÇÃO

PREFEITURA DO MUNICÍPIO DE PORTO VELHO
SECRETARIA MUNICIPAL DA FAZENDA
Administração Sebastião Valladares

DECRETO N.º 2.978, DE 25 DE ABRIL DE 1984.

Prorroga o prazo, no exercício de 1984, para pagamento sem multa do ALVARÁ PARA LOCALIZAÇÃO E LICENÇA PARA FUNCIONAMENTO e dá outras providências.

O PREFEITO DO MUNICÍPIO DE PORTO VELHO, no uso das suas atribuições legais,

DECRETA:

Art. 1º — Fica prorrogado, até o dia 30 de abril de 1984, com fundamento no Parágrafo Único do Art. 2º, da Lei n.º 183, de 11 de dezembro de 1979 (Código Tributário e de Rendas do Município de Porto Velho), o prazo para pagamento sem multa, do Alvará Para Localização e Licença Para Funcionamento, dos contribuintes localizados neste Município.

Parágrafo Único — Encerrado o prazo constante deste artigo, a multa de mora será cobrada à razão de 10% (dez por cento) ao mês, até o máximo de 50% (cinquenta por cento) ao ano, sem prejuízo de outras penalidades legais.

Art. 2º — Este Decreto entrará em vigor na data de 02 de abril de 1984, revogadas as disposições em contrário.

Eng.º Sebastião Asaef Valladares
Prefeito Municipal
Bacharel Leônico Lucena Freitas
Secretário Municipal da Fazenda
Bel. Hercido Crisóstomo Teixeira Leite
Secretário Municipal de Planejamento e Coordenação Geral

05:40 — Imagem Padrão
05:55 — Hino Nacional
06:00 — Bom dia Brasil
06:30 — Telecurso 2º grau
06:45 — Telecurso 1º grau
07:00 — Festival de Desenhos
07:30 — Balão Mágico
10:00 — TV Mulher
11:00 — Show dos Shows
11:30 — Globo Esporte Local
11:35 — Globo Esporte
11:45 — Nossa Revista
12:00 — Jornal Hoje
12:30 — Vale a Pena Ver de Novo
13:00 — Sessão da Tarde
15:30 — Sítio do Pica-Pau Amarelo
17:00 — Caso Verdade
18:00 — Palavra de Deus
18:03 — Hora do Angelus
18:07 — Amor com Amor se Paga
18:40 — Bola 6 Nossa
18:50 — Transas e Caretas
19:40 — Jornal de Rondônia
20:00 — Jornal Nacional
20:30 — Chamoeme
21:30 — Globo Repórter
22:30 — Cinema Especial
23:30 — Jornal da Globo
24:00 — Casa do Terror Encerramento

TV NACIONAL

10:30 — Color Bars
10:58 — Abertura
11:00 — Duvideodo
12:45 — Jornal da Cidade
13:00 — Viva o Esporte
13:45 — Clube da Mulher
16:00 — Clube da Criança
18:00 — A Turma da Tia Leninha
18:30 — O Crime não Compensa
18:55 — Ponto de Vista
19:00 — Edição Nacional
19:25 — Edição Nacional Local
19:40 — Manchete Panorama
20:00 — Manchete Esportiva
20:30 — Jornal da Manchete
21:20 — Sessão Faroeste "Duelo em Diablo Canyon"
23:00 — Cannon "Procure e Destrua"
00:00 — Encerramento.

FARMÁCIAS DE PLANTÃO

DROGA CENTRAL II — Av. Carlos Gomes c/ Guanabara
DROGARIA REIS — Av. 7 de Setembro c/c Salgado Filho

TELEFONES ÚTEIS

HOSPITAIS	
P. Socorro	221-0433
Hospital de Base	221-0745
Maternidade	221-0141
TELERON	
Interurbanos	101
Informações	102
Reclamações	103
Telex	142
	186
JORNAIS	
Alto Madeira	221-3077
	221-3705
Estado	221-6841
Tribuna	221-5068
O Guaporé	221-2523
	221-3053
RÁDIOS	
Caiari	221-3271
	221-7035
Eldorado	221-8783
Paracis	221-3533
Rondônia	222-2135
Nacional	221-0585
Tv Rondônia	222-3387
Tv Nacional	222-2900
Fogos	197
Telegramas Fonados	138
POLÍCIA	
Central	221-2525
Palmer	221-9021
1º DP	221-5491
2º DP	221-2719
3º DP	221-9245
4º DP	221-9391
5º DP	221-0068
IML	221-0833
Delegacias de Homicídios	221-0069

CENA DA CIDADE

Cinco milhões de brasileiros estarão mobilizados em torno da votação da emenda Dante de Oliveira, que prevê eleições diretas para Presidente com início a partir das oito horas na Câmara Federal em Brasília.

Em todo o país, vários grupos de manifestantes estão promovendo comícios e passeatas, afim de apertar o cerco e pressionar os parlamentares que votarão a emenda. Enquanto em Brasília continua a perseguição em carros e casas, bem como a prisão de grupos que se manifestarem a favor das "diretas já" devido o decreto presidencial de Estado de Emergência.

Em Porto Velho vários grupos estão promovendo vigília e passeatas tentando assim concientizar o resto da nação, que o povo é quem deve escolher seus governantes.

(Rubens Nascimento)

CINEMA

LACERDA — DEU A LOUCA NO MUNDO 16:30 e 20:30 horas.
A CHAMA QUE NÃO SE APAGA 14:30 horas.

HOROSCOPO

UNIÃO CASCAVEL CONVENCIONAL
Saída para
6:00hs — Cacoal
7/9/14 e 16:00 — Humaitá
8:00hs — Cascavel-PR
9:00hs — Campo Novo
10 e 18:30hs — Cuiabá
11:00hs — Colorado
13:30/14 e 17:00hs — Ariquemes
14:30hs — Itapuã
15:00hs — Jaru
15:00 e 24:00hs — Pimenta Bueno
16/17 (Leito) 19 e 18:30hs — Manaus — (Buscpinho)
16:00hs — Vilhena
20:30hs — Cacoal (Leito 2a., 4a. e 6a.)
Semi-Leito 3a., 5a. e Sábado
21:00hs — Cascavel-PR
22:00hs — Ji-Paraná (Leito e Semi-Leito)

VIAÇÃO RONDÔNIA
Saída Para
18/20 e 21:00hs — Guajará-Mirim — (Buscpinho)
17:00hs — Jaru-Paraná
22 e 21:00hs — Rio Branco-AC — (Buscpinho)

NOVO ESTADO
7 e 22:00hs — Guajará-Mirim
2a., 4a. e 6a. às 7:00hs — Mineração Oriente Novo
2a., 4a. e 6a. às 10:00hs — Mineração São Lourenço

COLIBRI
Saída Para
11 e 23:00hs — Cuiabá
13:30hs — Vilhena

AVIÕES
Empresas

CRUZEIRO
Chegada de Cuiabá — 11:25 e 14:25hs
Chegada de Manaus — 7:25hs

VASP
Chegada de Cuiabá — 12:20 e 22:55hs
Chegada de Manaus — 11:00hs

TABA
Chegada de Manaus — 17:00hs
Chegada de G. Mirim ? de Cuiabá ?

COISAS DA VIDA

Celibato — Vida de Amargura.
Vida de Amargura — Desejo de Sair Dela.
Desejo De Sair Dela — Encontro amavel.
Encontro Amável — Troca de Cumprimentos.
Cumprimentos — Aproximação
Aproximação — Declarações amorosas.
Declarações Amorosas — Ajuste de Casamento.
Ajuste de Casamento — Casamento Realizado.
Casamento Realizado — Sogra.
Sogra — Vida de Amargura...
Está Visto, portando, que esta vida não vale nada...

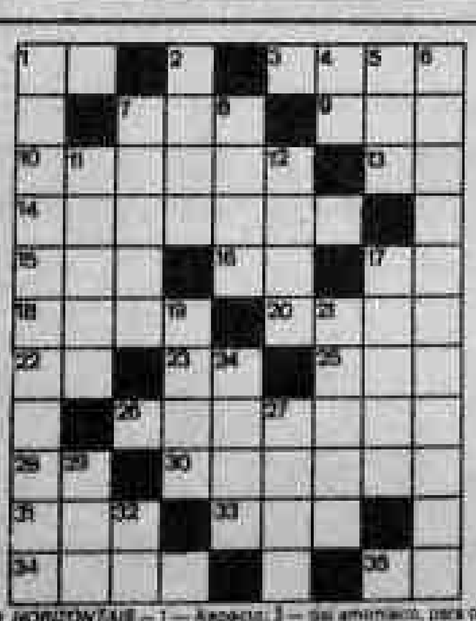

● HORIZONTAIS — 1 — Aspecto; 3 — Sal amoníaco, para os alcoólatras; 7 — Viscera dupla; 9 — Cerveja inglesa fabricada com Malte pouco torrado; 10 — Apreciadar; 13 — (Bibl.) Cidade que Ezequiel denominou "rainidade"; 14 — Coisa aprendida; 15 — (Mit.) Mãe dos deuses; 16 — Marida sueca de capadócia; 17 — Prep.; lugar; 18 — Rio da França, afluente do Vilaine; 20 — O ponto mais agudo de uma doença; 22 — Nota musical; 23 — Abrev. de manuscrito; 25 — Cálcio do Saara; 26 — Vontade de comer; 28 — Ppa; 30 — Título de um romance, também chamado "A Lâmpada Maravilhosa"; 31 — Templo japonês; 33 — Espécie de capa sem mangas; 34 — Pron. demonstrativo; 35 — Contanto que.

● VERTICAIS — 1 — Semelhante ao erado; 2 — Adelaina; 4 — Aqui; 5 — Para narizeiros; 6 — Que tem mérito ou é digno de recompensa; 7 — Ramificação; 8 — Costume, uso; 11 — O terceiro estômago das aves; 12 — Monílio; 17 — Pus em circulação; 18 — Estaca a que se liga a videira; 21 — Decidya; 24 — Estampilha; 27 — Solenão; 29 — Aqui está; 32 — Antiga moeda romana.

LOGOMANIA LUIZ CARLOS BRAVO

Nº 2357

LOT
E
A
R
N
US
B

INSTRUÇÕES

O objetivo deste jogo é formar o maior número possível de palavras de quatro letras ou mais, usando apenas as letras que aqui aparecem misturadas e que formam uma palavra-chave (a palavra-chave é sempre apresentada na edição do dia seguinte, em letras maiúsculas, juntamente com as palavras encontradas no problema anterior). A letra maior deverá aparecer obrigatoriamente em todas as palavras, em qualquer posição. Uma letra não poderá aparecer em cada palavra maior número de vezes do que na palavra-chave. O autor não usa dicionários e apresenta palavras de uso corrente, por isso o leitor muitas vezes encontrará mais palavras do que as publicadas no dia seguinte. Não valem verbos, nomes próprios, plurais nem gírias.

Encontradas 63 palavras: 22 de 4 letras; 28 de 5; 9 de 6; 3 de 7; 2 de 8; e 1 de 10.

No dia 26 de abril de 1500, num ilhéu batizado pelo nome de Coroa Vermelha, Frei Henrique de Coimbra, que integrava a guarnição de um dos navios da esquadra de Pedro Alvares Cabral, celebrou a primeira missa no Brasil. Muitos historiadores consideram ter sido essa a segunda missa, e não a primeira, conforme a legenda do famoso quadro de Victor Meirelles, isso porque de acordo com a tela, o ato religioso foi realizado em presença de silvícolas, o que não aconteceu durante o edifício religioso celebrado na embarcação capitânea da frota de Cabral.

Em 1821, no dia 26 de abril, na parte da manhã, partiu do Rio de Janeiro a esquadra que conduzia para a Europa o Rei D. João VI. Nesse mesmo dia começou o governo do então Príncipe Regente D. Pedro.

No ano de 1965, no dia 26 de abril, morreu em Lisboa aos 81 anos de idade, o escritor maranhense João Francisco Lisboa.

Cantinho do Bate Papo

JOAO TAVARES

Bastante significativo o gesto da empresa Eletronorte que construiu, no Candeias, uma escola que de início já serve a mais de 100 crianças, e com isso ajuda o poder público a resolver um dos problemas enfrentados pelas comunidades mais afastadas. A escola que recebeu o nome de um dos dirigentes da Eletronorte, Jaime Baroesast, falecido em acidente aéreo, foi entregue na última quinta-feira e recebida festivamente pela população do Candeias. Se outras empresas fizessem o mesmo que a Eletronorte, de certo que as coisas ficariam mais fáceis para o Governo e comunidades como a do Candeias ficariam melhor servidas, principalmente nesse importante campo da educação, em que as vezes têm a escola, mas falta carteiras, material de limpeza, conservação do prédio, merenda e isso poderia ser suprido com gestos assim, de ajuda, que são bem recebidos e revelam sentido de participação.

— xxx —

O PTB rondoniense realiza no próximo domingo, na Assembléia Legislativa, sua Convenção Regional. Os petebistas estão animados e arregimentando seus filiados com vista ao preenchimento de seus quadros partidários. O empresário Francisco Torres, fundador do PTB rondoniense nesta nova fase, deverá continuar como mandatário maior do Partido que Getúlio Vargas idealizou para congregar a grande massa de trabalhadores.

— xxx —

Eleito para presidir o Grêmio Recreativo Escola de Samba "Pobres do Caiari", o conhecido empresário Chagas Neto, um dos capitães da EGO-Empresa Geral de Obras, com grandes empreendimentos em Porto Velho. Sua grande missão é levar a Azul e Branca ao título do carnaval de 85, desbancando do trono de campeã a poderosa "Diplomatas do Samba".

— xxx —

Domingo passado, na igreja de Nossa Senhora do Perpétuo Socorro, realizou-se o batizado da pequena Ane Camila de Freitas Galvão, filha de Maria Antônia Freitas Galvão e Maurílio Galvão. Serviram de padrinhos o deputado Walderedo Paiva e esposa Terezinha, tudo acompanhado de perto pela avó Maria Gomes de Barros.

— xxx —

Em reunião conjunta do Conselho Deliberativo e Diretoria Executiva do Ypiranga Esporte Clube, foi eleito por unanimidade para o cargo de presidente do Conselho Deliberativo o veterano azulino Albertino Lopes que já foi presidente do "Leão Azul" durante 22 anos.

— xxx —

A Associação dos Servidores do Hospital de Base "Ary Pinheiro" está crescendo. O seu estatuto já foi publicado no Diário Oficial e o seu funcionamento tem pleno consentimento do diretor Viriato Moura. A Associação vem mantendo contatos com todos os departamentos do HB, a fim de explicar a cada setor a finalidade da instituição e o assentimento quanto as modalidades e preços de mensalidades. Houve uma completa adesão, tanto do pessoal médico como paramédico e administrativo, e para se ter uma idéia, é uma associação que nasceu forte, já contando com 1.400 associados todos engajados nos serviços do Hospital de Base. O movimento da Associação é liderado pelos servidores Darci José de Vargas, presidente, e membros da diretoria, Edmar Coêlho, Aparício de Carvalho, Braz, Ronaldo, Beth e Ismael Ferras.

Uma noite de seresta na boate "Volta do Boêmio" - dia 27 - sexta feira

Quando eu for saudade, apenas flores

Humberto Amorim de Rondônia: "O Homem da Voz"

Este conceito ficou famoso através da música do saudoso poeta e compositor popular, cantadíssimo neste País, autor de dezenas de sucessos musicais e poesias marcantes. Cartola, hoje é saudade e agora mais do que nunca suas qualidades são elevadas ao cume da glória. Tudo o que hoje dizem de Cartola, ele confessa em sua própria música, que gostaria de receber em vida e para que Jorge Andrade, não tenha o mesmo pesar em seu descanso eterno, eu, nesta oportunidade quero homenageá-lo em vida, na fase mais linda de sua vida de cantor. Poeta e compositor, cantor o mais aplaudido no gênero, versátil e dono da voz mais bonita de Rondônia. Tudo acontece no tempo certo, nada se antecipa e somente agora, graças ao reconhecimento das qualidades de Jorge Andrade, pelo honrado secretário adjunto da Secet, Isaias Vieira, também filho de Rondônia, Jorge vai gravar proximamente, ou melhor dizendo, irá gravar um LP com músicas de sua autoria, do saudoso sambista Menezes — duas peças que irão ficar gravadas na memória do povo pelo alto teor de verdadeiro samba de gente que brinca o carnaval e que reclama o seu final. Também de vários outros compositores locais. Tudo gente da terra, aportando ao Brasil os nossos talentos artísticos no campo da música popular. Apenas para apontar os expoentes máximos, eu lembraria: o Amazonas tem Chico da Silva no cenário nacional; o Pará desponta com Pinduca cantando coisas autênticas do povo paraense; o Maranhão, no Brasil e exterior, Alcione desbunda com as canções mais lindas; falar da Bahia eu não precisaria citar Gal Costa, Maria Betânia e muitos outros, citaria somente o monstro sagrado Dorival Caymo. E Rondônia, de quem podemos falar? De ninguém. Infelizmente não temos nome ou nomes para apontar. Será que em Rondônia não existe um talento nativo que possa divulgar, cantando, a nossa querida terra? Existe sim e esse talento chama-se Jorge Andrade, que depois de trilhar uma verdadeira via crucis, recuperando na sua planitude, contando com o entusiasmo nascido na admiração natural que todos sentimos pela bonita voz de Jorge Andrade, o secretário adjunto professor Isaias Vieira está emprestando sua ajuda para que JA grave o seu primeiro LP patrocinado pela Secet e eu, amigo e companheiro, amante da lua por muitos anos que fomos aqui vai a minha homenagem a Jorge Andrade, um samba canção que traduz a sua fase de padecimentos e a sua recuperação através de Boêmio Triste:

Espalharam o boêmio| por aí pelas ruas| Que a feliz boêmia eu havia deixado| Espalharam o boêmio| Por aí na cidade| Que o meu violão em havia quebrado. Espalharam o boêmio| Que a mulher que eu adoro| Sem compaixão tinha me abandonado| Espalharam o boêmio Que eu vivo chorando| Espalharam o boêmio| Que estou fracassando.

Na segunda estrofe a contestação: Mentira| Tudo mentira o que disseram| O meu amor me é sincero| E a boêmia é meu fanar| Mentira| Meu violão está tocando| E pela vida eu vou cantando| Boêmio triste vai andar.

Na sexta-feira vindoura, dia 27, eu e JA, estaremos promovendo no salão de danças da Boate "A Volta do Boêmio" uma noite de seresta com os grandes clássicos do cancioneiro popular, um desfile que por certo irá agradar em cheio aqueles que se dignarem a comparecer a aludida casa e estamos certos que os amantes da noite, da sublime música de serenatas, irão nos honrar com a sua simpática e indispensável presença. Iremos transformar o recinto da "Volta do Boêmio" em "estúdio" da saudosa Televisão Canal 11 da qual fomos os pioneiros cantando ao vivo, juntamente com o aplaudido violonista Abias Paiva.

Desta vez é prá valer, a seresta vai sair mesmo, não será rebate falso como o foi no Astaca Hotel, por motivos óbvios. Estão todos convidados, inclusive aqueles que cantam músicas do estilo ou que simplesmente saibam tocar violão.

Em assim sendo, você, prezado amigo, pode marcar encontro com o samba canção, com a valsa, marcha, o fino da música da chamada velha guarda, para sexta-feira, dia 27, oportunidade em que Jorge Andrade, estará cantando em público pela primeira vez, o retrato cantado de uma fase, para satisfação geral, encontra-se distante: Boêmio Triste.

Guarde a data mentalmente: dia 27 desta semana, sexta-feira, às 22 horas na Boate "A Volta do Boêmio", no bairro das Pedrinhas, na Esplanada das Secretarias. Lá, estaremos nos encontrando, eu, você, Jorge Andrade, sua voz, seu violão e as canções mais lindas da seresta.

Convidados especiais: abro espaço no final desta despretenciosa crônica, para convidar muito especialmente meus dilatos amigos, Ademir Moreira de Souza, com o seu famoso Cavaquinho (o maior e mais completo animador de festas juninas que eu conheço na cidade, meu velho companheiros de antigas serestas), José Leão Atilas, conceituado comerciante em nossa capital; Delson Piedade |D. Jura, e Gegê e esposa e finalmente Calmon Tabosa Viana.D. Lili e o mano de momentos inesquecíveis no campo da música, deputado, poeta, compositor, cantor e seresteiro, Walter Bártolo, com o seu inseparável violão amigo.

AQUI É ONDE MORA A MODA

RUA JOSE DE ALENCAR, 2564 — PORTO VELHO

A Comissão de Licitação de Materiais leva ao conhecimento das Firmas interessadas, regularmente cadastradas em Órgãos Públicos, que fará realizar a seguinte tomada de preço para atender a Sec. Mun. de Ed. e Cultura PT.

TOMADA DE PREÇO NR 01/84

Dia 08.05.84.

Hora: 14:00Hs.

Objeto: aquisição de 1.420 carteiras escolares Tipo Universitária para rede escolar da Zona Rural de Jaru".

José Angelo Spadeto
Presidente da Comissão de Licitação.

NOVENA DA CONFIANÇA

Ó Maria, em vossas mãos ponho esta súplica: (pede a graça). Abençoai-a e depois, apresentai-a a Jesus, fazei valer o vosso amor de mãe e o vosso poder de rainha.

Ó Maria eu conto com o vosso auxílio, confio no vosso poder, entrego-me a vossa vontade, estou segura de vossa misericórdia. Ó Mãe de Deus e minha, rogai por mim. Reza-se 1 Pai Nosso, 1 Ave Maria e 1 Glória ao Pai. O.A.A.S. agradece a graça alcançada.

ESTATUTO DA "FILOSOFIA UNIVERSAL PARA O MUNDO COMO É"

ARTIGO I

São três os princípios básicos da filosofia:

1º) O estudo da Idéia de Deus.

Idéia porque ocorreu no transcurso da evolução do raciocínio e da inteligência Humanos.

Idéia também porque se materializa e desmaterializa.

a) Materializa quando se cre nesta Idéia.

b) Desmaterializa quando se deixa de crer nesta Idéia.

2º) Por ser a terra um globo suspenso no espaço, todos os homens são seres ESPAÇIAIS

3º) Tendo como veículo os aviões do espaço, o homem encontrará a DEUS em sua casa, sem a perda do corpo material.

ARTIGO II

1º) O presidente da filosofia adotará um nome religioso de sua livre escolha Sendo o mesmo "Arnaldo aroldo aranha".

2º) Recai sobre o presidente da filosofia todos os cargos e encargos, direitos e deveres provenientes da sua autoridade.

3º Fica criada dentro da filosofia a "GUARDA UNIVERSAL" cuja definição passa a ser a seguinte: Integrante da "GUARDA UNIVERSAL" é todo Homem que denúncia ou elimina um malfeitor da Humanidade (passando a ser malfeitor da humanidade todo homem que prejudique ou faça sofrer milhares ou milhões de pessoas).

ARTIGOS III

1º) A filosofia não tem recurso, ipsofacto, distribuira folheto de colaboração e reconhecimento, além da impressão de livros.

2º) A filosofia pelo valor da dimensão da idéia, terá como limite de conquista a propriedade de todo o globo que defende; (a terra).

EXTRAVIO DE NOTAS FISCAIS

Drogaria Olinda Ltda, firma estabelecida nesta cidade à Rua Amazonas s/nº com inscrição no CGC/MF sob nº 04.793.444/0001-82, com inscrição estadual sob nº 21.010.951-6, declaramos para os devidos fins que foi extraviado os talões de notas fiscais nº 00016 e 00060.

De n.º 000751, 000800/003951 e 0004000.

Porto Velho, Ro., 17 de Abril de 1984
GERENTE

VENDE-SE UM GURGEL

Um GURGEL em perfeito estado de conservação no valor de Cr$ 1.500.000,00. Tratar na rua José de Alencar nº 1930, Bairro do Areal.

(26, 27)

DISTRIBUIDORA DE BEBIDAS SOUZA LTDA

O Jeito Econômico de Comprar Bebidas.
Falando diretamente com o Distribuidor Exclusivo da Antarctica e Baré.
Entregamos à domicílio para que você ganhe tempo e tranquilidade.

Av. Carlos Gomes, 1933 ☎ 221 | 7093 7733

MINERAÇÃO TABOCA S. A.

CGC. 34.019.992/0001-10

RELATÓRIO DA DIRETORIA

Em cumprimento às disposições legais e estatutárias submetemos à apreciação dos acionistas as demonstrações financeiras da sociedade relativas ao exercício social findo em 31 de dezembro de 1983, apresentadas comparativamente com as do exercício anterior, acompanhadas do parecer dos auditores independentes.

Porto Velho, 20 de fevereiro de 1984.
A DIRETORIA

BALANÇO PATRIMONIAL ENCERRADO EM 31 DE DEZEMBRO

(Em milhares de cruzeiros)

ATIVO	1.983	1.982
CIRCULANTE		
Caixa e Bancos	390.946	60.382
Aplicações Financeiras	203.494	1.476
Duplicatas a Receber Líquido	20.960.674	111.714
Adiantamentos a Funcionários	53.018	34.175
Dividendos a Receber	252.671	18.417
Outras Contas a Receber	241.290	113.118
Estoques		
Minérios	795.941	108.910
Almoxarifado de Suprimentos	4.926.216	1.310.348
Importações em Andamento	7.873	313.097
Impostos a Compensar	9.398	6.307
Despesas do Exercício Seguinte	142.541	840
	33.134.659	3.138.526
REALIZÁVEL A LONGO PRAZO		
Controladora, Controladas e Coligadas	2.579.553	152.609
Outras	8.998	41.398
	2.588.551	194.007
PERMANENTE		
Investimentos em Controladas e Coligadas	7.082.535	2.856.195
Outros	778	502
Imobilizado Líquido Corrigido	22.547.004	5.926.856
Diferido:		
Custo Corrigido	4.275.228	854.041
Amortização Acumulada	(584.114)	(170.494)
	33.322.432	9.586.843
	69.046.422	11.841.880

(As notas explicativas da diretoria são parte integrante das demonstrações financeiras).

PASSIVO E PATRIMÔNIO LÍQUIDO	1.983	1.982
CIRCULANTE		
Empréstimos	16.196	20.381
Fornecedores	4.876.941	1.113.296
Salários e Contribuições Sociais	611.021	158.801
Impostos a Pagar	1.658.752	294.511
Contas a Pagar	535.655	486.027
Provisão para Imposto de Renda	890.300	39.961
Dividendos a Pagar	20.654.434	919.083
	29.307.603	3.008.130
EXIGÍVEL A LONGO PRAZO		
Empréstimos	36.314	46.871
Controladora, Controladas e Coligadas	2.286.120	292.879
	2.322.434	339.750
PATRIMÔNIO LÍQUIDO		
Capital	8.171.107	2.379.827
Reservas de Capital	25.007.746	2.703.873
Reservas de Lucros	2.816.321	480.033
Resultados Acumulados	8.828.211	2.034.102
	37.916.385	8.582.836
	69.246.422	11.841.880

(As notas explicativas da diretoria são parte integrante das demonstrações financeiras).

DEMONSTRAÇÃO DO RESULTADO DOS EXERCÍCIOS FINDOS EM 31 DE DEZEMBRO

(Em milhares de cruzeiros)

	1.983	1.982
RECEITA OPERACIONAL BRUTA		
Vendas	67.811.413	7.895.279
Deduções de Vendas		
ICM, PIS, FINSOCIAL	(8.886.247)	(1.886.452)
RECEITA OPERACIONAL LÍQUIDA	57.925.166	6.792.727
Custo dos Produtos Vendidos	(15.441.198)	(4.183.195)
LUCRO BRUTO	34.984.271	2.548.952
DESPESAS OPERACIONAIS		
Gerais e Administrativas	(1.249.845)	(1.273.866)
Financeiras, Líquidas	(1.945.306)	(1.833)
Com pesquisas	(70.876)	(474.976)
Amortizações	(237.002)	(24.738)
	(3.503.040)	(1.615.313)
LUCRO OPERACIONAL ANTES DA EQUIVALÊNCIA PATRIMONIAL	31.360.131	933.639
EQUIVALÊNCIA PATRIMONIAL	(931.217)	(332.546)
LUCRO OPERACIONAL	30.428.914	601.093
Amortização de Ágio	(55.802)	(25.644)
Receitas Não Operacionais	4.250	8.448
Correção Monetária do Balanço	4.004.740	34.725
LUCRO ANTES DO IMPOSTO DE RENDA	34.382.102	1.704.842
Provisão para Imposto de Renda	(630.000)	(39.961)
Lucro Líquido do Exercício	34.752.098	1.664.881
Lucro por Ação do Capital no Final do Exercício	Cr$ 133,89	Cr$ 10,78

(As notas explicativas da diretoria são parte integrante das demonstrações financeiras).

DEMONSTRAÇÃO DAS MUTAÇÕES DO PATRIMÔNIO LÍQUIDO

(Em milhares de cruzeiros)

	CAPITAL	RESERVAS DE CAPITAL — CORREÇÃO MONETÁRIA DO CAPITAL	RESERVAS DE CAPITAL — INCENTIVO FISCAL	RESERVAS DE LUCROS — LEGAL	LUCROS ACUMULADOS	TOTAL
Saldos em 31 de dezembro de 1.981	969.103	916.696	167.066	170.238	1.462.911	3.717.084
Ajustes de Exercícios Anteriores			2.425		36.762	39.187
Capitalização de Reservas	1.109.858	(916.696)	(167.066)		(4.976)	—
Integralização de Capital	309.960					309.960
Correção Monetária		2.101.104	2.370	166.490	1.480.823	3.750.787
Lucro Líquido do Exercício					1.664.881	1.664.881
Apropriação do Lucro Líquido			623.974	83.245	(707.219)	—
Dividendos propostos					(919.083)	(919.083)
Saldos em 31 de dezembro de 1.982	2.379.827	2.101.104	509.769	480.033	2.034.102	6.582.836
Ajustes de Exercícios Anteriores			143.460		113.401	256.861
Capitalização de Reservas		(2.101.104)	(623.974)		(1.024.901)	(3.749.979)
Integralização de Capital	3.792.279					3.792.279
Correção Monetária		8.827.350	252.138	597.683	3.323.540	13.040.629
Lucro Líquido do Exercício					34.752.098	34.752.098
Apropriação do Lucro Líquido			12.000.000	1.737.605	(13.737.605)	—
Dividendos Propostos					(18.636.341)	(18.636.341)
Saldos em 31 de dezembro de 1.983	8.171.107	8.827.350	12.280.484	2.815.321	8.828.211	37.916.385

(As notas explicativas da diretoria são parte integrante das demonstrações financeiras).

DEMONSTRAÇÃO DAS ORIGENS E APLICAÇÕES DE RECURSOS DOS EXERCÍCIOS FINDOS EM 31 DE DEZEMBRO

(Em milhares de cruzeiros)

ORIGENS	1.983	1.982
Lucro líquido do Exercício	34.752.098	1.664.881
Ajustes de Exercícios Anteriores	(8.569)	39.187
Despesas (Receitas) que não afetam o Capital Circulante:		
Equivalência Patrimonial	931.217	332.546
Amortização de Ágio	55.802	25.644
Exaustão, Depreciação e Amortização	4.266.075	424.790
Correção Monetária do Balanço	(4.004.740)	(34.725)
Valor Contábil de Investimentos Baixados	-0-	368
Valor Residual de Bens do Imobilizado Baixados	386.791	20.016
Redução do Realizável a Longo Prazo		
Controladora, Controladas e Coligadas	-0-	744.703
Outras Contas	41.900	-0-
	35.827.563	3.227.389
Aumento de Capital	42.300	309.960
Dividendos de Controladas	251.907	17.759
Aumento do Exigível a Longo Prazo		
Controladora, Controladas e Coligadas	1.990.241	173.786
Empréstimos	5.054	-0-
	38.036.568	3.728.907

APLICAÇÕES	1.983	1.982
No Realizável a Longo Prazo:		
Controladora, Controladas e Coligadas	2.387.024	-0-
Outras	-0-	36.601
Em Investimentos		
Controladas	568.902	190.564
No Imobilizado	7.188.175	2.401.916
No Diferido	1.723.500	374.999
Redução do Exigível a Longo Prazo		
Empréstimos	15.911	15.741
Controladora, Controladas e Coligadas	-0-	
Dividendos Propostos	18.636.341	919.083
	32.303.246	4.957.687
Acréscimo (Decréscimo) do Capital Circulante	5.733.322	(1.228.780)

VARIAÇÕES DO CAPITAL CIRCULANTE

	1.983	1.982	1.981
Ativo Circulante	33.134.659	3.138.526	1.322.244
Passivo Circulante	28.501.603	3.008.130	989.544
Capital Circulante Líquido	4.633.056	(...)	332.700
Variações do Capital Circulante Líquido	5.110.502	(1.228.780)	

(As notas explicativas da diretoria são parte integrante das demonstrações financeiras).

NOTAS EXPLICATIVAS DA DIRETORIA ÀS DEMONSTRAÇÕES FINANCEIRAS EM 31 DE DEZEMBRO DE 1.983 E 1.982.

NOTA 1 — DIRETRIZES CONTÁBEIS

a) Apuração do Resultado:
O resultado, apurado pelo regime de competência de exercícios, inclui os efeitos líquidos da correção monetária sobre o ativo permanente e o patrimônio líquido, a índices oficiais.

b) Estoques
São demonstrados ao custo médio de compra ou produção, inferior aos preços de reposição ou de realização.

c) Permanente
Demonstrado ao custo corrigido monetariamente, combinado com os seguintes aspectos:
— As participações em empresas controladas e coligadas são ajustadas pelo método de equivalência patrimonial.
— A depreciação de bens do imobilizado é calculada pelo método linear e absorvida no custo de produção ou diretamente ao resultado.
— As taxas de depreciação utilizadas levam em conta o tempo estimado de vida útil dos bens.
— As despesas pré-operacionais, relativas substancialmente à pesquisa e implantação de lavra, são amortizadas proporcionalmente à produção com base na possança estimada das jazidas.

d) Imposto de Renda — Reserva de Incentivo Fiscal
Por gozar de incentivo fiscal pertinente ao investimento na área da SUDAM, a parcela correspondente ao Imposto de Renda sobre lucro de exploração é registrada como apropriação do resultado em conta específica de reserva de capital, consoante as normas fiscais vigentes.

NOTA 2 — CONTROLADORA, CONTROLADAS E COLIGADAS

a) Posição de Investimentos em Controladas e Coligadas:

	1.983	1.982
MINERAÇÃO ARIPUANÃ S/A		
Valor nominal das ações - Cr$	14,50	7,30
Ações possuídas - milhares de ações		
Ordinárias	58.457	58.397
Preferenciais	67.220	67.220
Participação no capital social - %	95,09	95,02
Patrimônio líquido contábil - Cr$ (000)	1.108.225	1.285.564
Capital social integralizado - Cr$ (000)	1.918.934	953.077
Prejuízo líquido do exercício - Cr$ (000)	2.214.980	574.293
Prejuízo não realizado contido no estoque da Mamoré - Cr$ (000)	604.054	256.510
MAMORÉ MINERAÇÃO E METALURGIA S/A		
Ações sem valor nominal		
Ações possuídas - milhares de ações Ordinárias	14.900	14.900
Participação no capital social - %	99,33	99,33
Patrimônio líquido contábil - Cr$ (000)	4.271.460	1.548.537
Capital social integralizado - Cr$ (000)	900.000	450.000
Lucro líquido do exercício - Cr$ (000)	1.075.160	35.885
Dividendos propostos sobre o lucro líquido do exercício - Cr$ (000)	253.596	8.513
Lucro não realizado incluído no imobilizado da controladora - Cr$ (000)		218.713

NOTA 2 - CONTROLADORA, CONTROLADAS E COLIGADAS

	1.983	1.982
MINERAÇÃO PORTO ESTRÊLA S/A		
Valor nominal das ações - Cr$	1,20	1,00
Ações possuídas - milhares de ações Ordinárias	505.538	178.481
Participação no capital social - %	64,06	55
Patrimônio líquido contábil - Cr$ (000)	1.745.223	398.725
Capital social integralizado - Cr$ (000)	923.765	275.141
Lucro líquido do exercício - Cr$ (000)	(268.396)	65.329
Dividendos propostos sobre o lucro líquido do exercício - Cr$ (000)	-0-	14.298
SAPOPEMA MINERAÇÃO, INDÚSTRIA E COMÉRCIO LTDA.		
Valor nominal das quotas - Cr$	1,00	1,00
Quotas possuídas - milhares de quotas	490	490
Participação no capital social - %	14	14
Patrimônio líquido contábil - Cr$ (000)	25.555	15.328
Capital social integralizado - Cr$ (000)	3.500	3.500
Lucro líquido do exercício - Cr$ (000)	-0-	-0-

b) Movimentação dos Investimentos em Controladas e Coligadas:

Cr$ (000)

	ARIPUANÃ	MAMORÉ	PORTO ESTRÊLA	SAPOPEMA	TOTAL
Em 31.12.1982					
Participação	1.446.275	1.120.070	238.373	2.146	2.806.864
Ágio		51.292			51.292
Total	1.446.275	1.171.362	238.373	2.146	2.858.156
Subscrição e Integralização			388.073		388.073
Aquisições	504				504
Baixas					
Dividendos a Receber		(251.908)	1		(251.907)

NOTA 2 — CONTROLADORA, CONTROLADAS E COLIGADAS

b) Movimentação dos Investimentos em Controladas e Coligadas:

Cr$ (000)

	ARIPUANÃ	MAMORÉ	PORTO ESTRÊLA	SAPOPEMA	TOTAL
Correção Monetária	2.264.991	1.834.101	661.662	3.850	4.764.604
Equivalência Patrimonial	(2.084.798)	1.658.638	(174.989)		(631.217)
Amortização de Ágio		(55.802)			(55.802)
Em 31.12.1983					
Participação	1.626.684	4.250.463	1.134.045	6.506	7.016.700
Ágio		65.828			65.802
	1.626.684	4.316.291	1.134.045	6.506	7.082.535

c) Contas a Receber e a Pagar:

Cr$ (000)

	A RECEBER 1.983	A RECEBER 1.982	A PAGAR 1.983	A PAGAR 1.982
Paranapanema S/A. Mineração Indústria e Construção (Controladora)	—	14.830	1.382.485	—
Mineração Aripuanã S/A	1.648.819	—	—	291.030
Mamoré Mineração e Metalurgia S/A	—	38.540	906.288	—
Mineração Porto Estrela S/A e suas Controladas	873.169	128.617	—	—
Sapopema Mineração, Indústria e Comércio Ltda.	—	—	347	486
Outras (Interligadas)	57.645	0.602	—	1.363
	2.579.633	182.609	2.289.120	292.879

NOTA 2 - CONTROLADORA, CONTROLADAS E COLIGADAS

Cr$ (000)

c) Transações	1983	1982
Mamoré Mineração e Metalurgia S/A		
Vendas	60.688.501	7.303.814
Compras incluídas no Imobilizado	1.622.980	817.209
Mineiros Minérios Bras. Min. Ind. Ltda.		
Vendas	2.986.931	—

NOTA 3 - IMOBILIZADO

Cr$ (000)

	1983	1982
Jazidas Minerais	2.137.280	610.832
Edifícios e Instalações de Acampamento	1.474.639	294.813
Equipamentos e Instalações de Mineração	8.374.345	2.139.021
Equipamentos Pesados	9.132.788	2.601.795
Equipamentos de Transportes	2.450.201	824.044
Móveis e Utensílios	1.101.288	233.082
	25.092.051	7.303.727
Exaustão e Depreciação Acumuladas	(12.081.809)	(3.021.621)
	13.561.250	3.982.106
Imobilizações em Curso	8.758.452	1.889.094
Terrenos	237.330	5.656
	22.547.004	5.926.856

NOTA 4 - EMPRÉSTIMOS

Cr$ (000)

	1.983	1.982
Insumos Básicos S/A. - Financiamentos e Participações - FIBASE. Vencíveis em parcelas anuais até dezembro de 1.988, encargos financeiros anuais de 6% mais correção monetária limitada a 20%	48.412	53.592
Banco do Brasil S/A. Vencíveis em parcelas trimestrais até agosto de 1.984	4.098	12.239
Banco de Crédito Nacional - FINAME. Vencíveis em parcelas mensais até junho de 1.983, encargos financeiros anuais de 8% mais correção monetária	—	3.421
	52.510	70.252
Menos parcela a curto prazo	16.196	23.381
	36.314	46.871

Os empréstimos são garantidos por bens do imobilizado e ações de sociedade controlada.

NOTA 5 — CAPITAL

O capital social, representado por ações de valor nominal de Cr$ 33,00 em 31 de dezembro de 1.983 e de Cr$ 20,00 em 31 de dezembro de 1.982 está assim composto:

MILHARES DE AÇÕES

	AUTORIZADO 1.983	AUTORIZADO 1.982	SUBSCRITO 1.983	SUBSCRITO 1.982	INTEGRALIZADO 1.983	INTEGRALIZADO 1.982
Ações Ordinárias	148.000	148.000	128.559	54.094	128.559	54.094
Pref. Classe A	148.000	148.000	128.532	54.094	128.532	54.094
Pref. Classe B	25.000	25.000	3.392	25.000	3.388	—
	313.000	313.000	260.524	133.188	260.524	108.188

As ações preferenciais não têm direito a voto e gozam das seguintes vantagens:
a) Dividendo anual mínimo não cumulativo de:
Classe A — 6%
Classe B — nos termos do § 2º artigo 8º Decreto Lei 1376/74
b) Prioridade na distribuição de dividendos
c) Prioridade no reembolso do capital, no caso de liquidação da sociedade.
No caso de dividendos das ações preferenciais — Classe A — não serem pagos por prazo consecutivo de 3 anos, as mesmas adquirirem o direito transitório de voto, em igualdade de condições às ações ordinárias até os dividendos serem pagos.
O estatuto social determina dividendo mínimo obrigatório de 25% do lucro líquido anual calculado nos termos da Lei 6.404/76, desde que o valor dos mesmos no tocante às ações preferenciais não seja inferior ao mínimo anual referido no item "a" acima.

NOTA 6 — CORREÇÃO MONETÁRIA DO BALANÇO

	1983	1982
Ativo permanente		
Investimentos	4.764.491	1.523.231
Imobilizado	11.605.261	1.997.738
Diferido	1.296.236	254.480
	18.545.079	3.775.512
Patrimônio Líquido	(13.649.855)	(3.750.787)
Montante levado ao resultado	4.004.749	34.725

Octávio Cavalcanti Lacombe — Diretor Presidente — CPF. 000.573.508-34
José Carlos de Araújo — Diretor Administrativo — CPF. 005.083.808-40
Carlos O.Cavalcanti Lacombe — Diretor Financeiro — CPF. 002.143.659-72
Ivan Antonio de Tavera — Diretor Superintendente e Técnico — CPF. 130.509.999-00
Aziz Bernardes — Diretor — CPF. 001.043.709-87
Misael Roberto Lafha — Contador CRC.MG 19.900 "S" — CPF. 504.117.718-00

PARECER DO CONSELHO DE ADMINISTRAÇÃO

Os membros do Conselho de Administração de Mineração Taboca S.A. abaixo assinados reunidos com a presença da totalidade de seus membros decidiram por unanimidade aprovar o relatório da Diretoria e as Demonstrações Financeiras referentes ao exercício social findo em 31 de dezembro de 1983, acompanhadas do Parecer dos Auditores Independentes.

Porto Velho, 21 de fevereiro de 1984.

José Carlos de Araújo — CPF. 005.083.808-40
Lauro Mosardi — CPF. 040.503.611-15
Sebastiano Costa Lima da Silva — CPF. 030.898.908-15

PARECER DOS AUDITORES INDEPENDENTES

Ilmos. Srs. Acionistas e Diretores da
MINERAÇÃO TABOCA S.A.

Examinamos o balanço patrimonial da MINERAÇÃO TABOCA S.A., encerrado em 31 de Dezembro de 1983, bem como as respectivas demonstrações do resultado, das mutações do patrimônio líquido e das origens e aplicações de recursos, correspondentes ao exercício findo naquela data.

Nosso exame foi efetuado de acordo com as normas de auditoria e, consequentemente, incluiu as provas nos livros e documentos de contabilidade e aplicação de outros procedimentos de auditoria, na extensão julgada necessária, de acordo com as circunstâncias.

Somos de parecer que as referidas demonstrações financeiras são fiéis e representam adequadamente a posição patrimonial e financeira da MINERAÇÃO TABOCA S.A., em 31 de dezembro de 1983, os resultados das suas operações, das mutações do patrimônio líquido e das origens e aplicações de recursos do exercício findo naquela data, de acordo com princípios contábeis geralmente aceitos, aplicados de maneira consistente em relação ao exercício anterior.

24 de janeiro de 1984

AUDIPLAN AUDITORIA E PLANEJAMENTO S.C.
CRC — SP 8.284
Umberto Kuffel — Contador Responsável — CRC/SP 48.790

MINERAÇÃO ARIPUANÃ S/A.

CGC. 62.436.092/0001-04

- RELATÓRIO DA ADMINISTRAÇÃO -

Senhores Acionistas:

Em cumprimento às disposições legais e estatutárias submetemos à apreciação de V.Sas. as Demonstrações Financeiras da sociedade relativas ao Exercício Social findo em 31 de dezembro de 1983, comparativamente com as do Exercício Social anterior, acompanhadas do parecer dos auditores independentes.

As dificuldades [illegible] nos anos anteriores [illegible] durante o ano de 1983, especialmente quanto à queda do teor médio de [illegible]. Estes fatores [illegible] uma redução da produção da ordem de [illegible]% em termos de metal contido apesar do volume ter baixado apenas 21%.

O considerável aumento nos custos operacionais foi causado principalmente pelos reajustes salariais, aumento dos combustíveis e materiais de reposição, todos acima dos reajustes dos preços de [illegible]. O resultado operacional pela conjugação desses fatores baixou significativamente de 1982 para 1983, ficando também o resultado do exercício afetado pelo reconhecimento na forma da legislação vigente dos efeitos inflacionários.

A intensificação das pesquisas e dos estudos técnicos que vêm sendo efetuados, nos permitem prever que a operação a partir de 1984 será mais satisfatória em nossas áreas.

Permanecemos à inteira disposição de V.Sas. para quaisquer esclarecimentos adicionais.

Porto Velho, 10 de fevereiro de 1984

A ADMINISTRAÇÃO

BALANÇO PATRIMONIAL ENCERRADO EM 31 DE DEZEMBRO

(Em milhares de cruzeiros)

ATIVO	1.983	1.982
CIRCULANTE		
Caixas e Bancos	39.438	3.368
Duplicatas a Receber Líquido	559.424	-
Adiantamentos a Funcionários e Fornecedores	8.337	7.281
Outras Contas a Receber	8.588	40.578
Estoques		
e Minério	130.173	21.368
e Almoxarifado de Suprimentos	756.358	379.851
Impostos a Compensar	2.061	438
Despesas do Exercício Seguinte	10.712	1.856
	1.509.385	462.948
REALIZÁVEL A LONGO PRAZO		
Controladora e Coligadas	82.817	328.072
Outros	60	151
	82.877	328.223
PERMANENTE		
Investimentos	156	77
Imobilizado	1.210.279	404.285
Diferido		
Despesas Pré-Operacionais		
Custo Corrigido	800.950	522.858
Amortização Acumulada	(1.005.385)	(184.461)
	1.494.844	742.759
	3.079.810	1.541.330

(As notas explicativas da diretoria são parte integrante das demonstrações financeiras).

BALANÇO PATRIMONIAL ENCERRADO EM 31 DE DEZEMBRO

(Em milhares de cruzeiros)

PASSIVO E PATRIMÔNIO LÍQUIDO	1.983	1.982
CIRCULANTE		
Empréstimos	4.748	8.107
Fornecedores	147.380	166.169
Salários e Contribuições Sociais	75.378	32.477
Impostos a Pagar	84.619	38.900
Contas a Pagar	97.797	9.481
Dividendos a Pagar	1.160	935
	321.436	241.129
EXIGÍVEL A LONGO PRAZO		
Empréstimos	—	4.605
Coligada	1.648.819	10.232
	1.648.819	14.837
PATRIMÔNIO LÍQUIDO		
Capital	1.918.934	965.077
Reservas de Capital	4.045.751	1.368.843
Reservas de Lucros	41.455	18.156
Resultados Acumulados	(4.897.805)	(1.064.612)
	1.108.335	1.285.364
	3.079.810	1.541.330

(As notas explicativas da diretoria são parte integrante das demonstrações financeiras).

DEMONSTRAÇÃO DOS RESULTADOS DOS EXERCÍCIOS

FINDOS EM 31 DE DEZEMBRO

(Em milhares de cruzeiros)

	1.983	1.982
RECEITA OPERACIONAL BRUTA		
Vendas	2.638.760	1.191.301
DEDUÇÕES DE VENDAS		
IUM, PIS, FINSOCIAL	(281.881)	(156.888)
RECEITA OPERACIONAL LÍQUIDA	2.357.288	1.031.403
CUSTO DOS PRODUTOS VENDIDOS	(2.867.133)	(933.628)
LUCRO BRUTO	(479.845)	96.775
DESPESAS OPERACIONAIS		
Gerais e Administrativas	(251.463)	(94.648)
Receitas Financeiras	302.152	4.010
Despesas Financeiras	(1.058.886)	(25.520)
Com Pesquisas	(54.803)	(27.381)
Amortizações	—	(18.787)
	(1.063.004)	(162.486)
RESULTADO OPERACIONAL	(1.115.816)	(65.710)
RECEITAS (DESPESAS) NÃO OPERACIONAIS	(66.775)	100
CORREÇÃO MONETÁRIA DO BALANÇO	(1.034.888)	(508.648)
PREJUÍZO LÍQUIDO DO EXERCÍCIO	(2.214.880)	(574.292)
PREJUÍZO POR AÇÃO DO CAPITAL NO FINAL DO EXERCÍCIO	Cr$ 16,70	Cr$ 4,20

(As notas explicativas da diretoria são parte integrante das demonstrações financeiras).

DEMONSTRAÇAO DAS MUTAÇÕES DO PATRIMÔNIO LÍQUIDO EM 31 DE DEZEMBRO

(Em milhares de cruzeiros)

	CAPITAL	RESERVAS DE CAPITAL: CORR.MONET. DO CAPITAL	RESERVAS DE CAPITAL: OUTRAS	RESERVAS DE LUCROS: LEGAL	RESERVAS DE LUCROS: RESULTADOS ACUMULADOS	TOTAL
SALDOS EM 31 DE DEZEMBRO DE 1.981	489.429	487.808	216.067	8.169	(342.825)	840.445
Capitalização de Reservas	475.548	(487.836)	(8.043)	-	-	-
Correção Monetária	-	943.494	208.325	7.987	(227.884)	919.412
Prejuízo Líquido do Exercício	-	-	-	-	(574.293)	(574.293)
SALDOS EM 31 DE DEZEMBRO DE 1.982	965.077	943.494	416.349	16.156	(1.064.613)	1.285.364
Ajustes de Exercícios Anteriores	-	-	-	-	8.781	8.781
Capitalização de Reservas	951.857	(943.494)	(8.363)	-	-	-
Correção Monetária	-	3.001.812	637.253	25.297	(1.637.392)	2.026.970
Prejuízo Líquido do Exercício	-	-	-	-	(2.214.880)	(2.214.880)
SALDOS EM 31 DE DEZEMBRO DE 1.983	1.916.934	3.001.812	1.044.239	41.452	(4.897.803)	1.106.335

(As notas explicativas da diretoria são parte integrante das demonstrações financeiras).

DEMONSTRAÇÃO DAS ORIGENS E APLICAÇÕES DE RECURSOS DO

EXERCÍCIO FINDO EM 31 DE DEZEMBRO

(Em milhares de cruzeiros)

	1.983	1.982
ORIGENS		
Prejuízo Líquido do Exercício	(2.214.880)	(574.293)
Despesas (Receitas) que não afetam o Capital Circulante:		
Exaustão, Depreciação e Amortização	431.047	155.803
Correção Monetária do Balanço	1.034.888	508.648
Redução do Realizável a Longo Prazo:		
Controladora e Coligadas	245.455	31.705
Outros	90	75
Baixa de Imobilizado	88.341	55
	(445.064)	121.187
Aumento do Exigível a Longo Prazo:		
Coligada	1.638.787	10.232
	1.193.723	141.319
APLICAÇÕES		
No Imobilizado	229.724	27.710
Redução do Exigível a Longo Prazo:		
Empréstimos	4.605	8.167
	234.329	35.877
Acréscimo do Capital Circulante	959.394	107.342

VARIAÇÕES DO CAPITAL CIRCULANTE

	1.983	1.982	1.981
Ativo Circulante	1.509.295	465.345	215.494
Passivo Circulante	321.435	241.129	97.597
Capital Circulante	1.187.820	228.206	120.887
Variações	959.394	107.342	

(As notas explicativas da diretoria são parte integrante das demonstrações financeiras).

NOTAS EXPLICATIVAS DA DIRETORIA ÀS DEMONSTRAÇÕES FINANCEIRAS EM 31 DE DEZEMBRO DE 1.983 E 1982

NOTA 1 — DIRETRIZES CONTÁBEIS

a) Apresentação das Demonstrações Financeiras

A elaboração, forma de apresentação e conteúdo das demonstrações financeiras foram processadas em conformidade com as disposições da Lei das Sociedades por Ações e Legislação Tributária.

b) Classificação das Contas

Os ativos realizáveis e os passivos exigíveis em prazo inferior a um ano são apresentados como circulantes.

c) Apuração do Resultado

O resultado, apurado pelo regime de competência de exercícios, inclui os efeitos líquidos da correção monetária sobre o ativo permanente e o patrimônio líquido, à índices oficiais.

d) Estoques

São demonstrados ao custo médio de compra ou produção, inferior aos preços de reposição ou de realização.

e) Permanente

Demonstrado ao custo corrigido monetariamente, combinado com os seguintes aspectos:

— A depreciação dos bens do imobilizado é calculada pelo método linear e absorvida no custo da produção ou diretamente ao resultado. As taxas de depreciação utilizadas levam em conta o tempo estimado de vida útil dos bens.

— As despesas pré-operacionais, relativas substancialmente à pesquisas e implantação de lavra, são amortizadas proporcionalmente à produção, com base na [illegible] estimada da jazida.

NOTA 2 — CONTROLADORA E COLIGADAS

Os saldos, oriundos substancialmente de operações comerciais, estão demonstrados a longo prazo por não haver vencimentos determinados e estão assim representados:

Cr$ (000)

	A RECEBER 1983	A RECEBER 1982	A PAGAR 1983	A PAGAR 1982
Mamoré Mineração e Metalurgia S/A (Coligada)	—	—	—	10.232
Mineração Taboca S/A (Controladora Direta)	63.872	310.449	1.648.819	—
Paranapanema S/A Mineração, Indústria e Construção (Controladora Indireta)	18.945	17.285	—	—
Mineração Ponte Sobbia S/A (Coligada)	—	327	—	—
Outras Coligadas	—	11	—	—
	82.817	328.072	1.648.819	10.232

NOTA 3 — IMOBILIZADO

Cr$ (000)

	1.983	1.982
Jazidas Minerais	973.071	373.246
Edifícios e Instalações de Acampamento	434.208	173.901
Equipamentos e Instalações de Mineração	2.187.348	642.717
Equipamentos Pesados	375.560	130.445
Equipamentos de Transportes	244.307	84.698
Móveis e Utensílios	163.425	58.431
	4.407.589	1.503.872
Exaustão e Depreciação Acumuladas	(3.436.342)	(1.133.308)
	971.307	397.074
Imobilizações em Curso	40.929	331
Terrenos	198.043	36.880
	1.210.279	404.285

NOTA 4 — EMPRÉSTIMOS

Cr$ (000)

	1.983	1.982
Em moeda nacional amortização em parcelas trimestrais até agosto de 1.984	4.748	12.792
	4.748	12.792
Menos parcela curto prazo	4.748	8.167
	—	4.625

Os financiamentos estão garantidos por bens do imobilizado.

NOTA 5 — CAPITAL

O capital social, subscrito e integralizado, está representado por ações de valor nominal de Cr$ 14,50 em 31 de dezembro de 1.983 e de Cr$ 7,30 em 31 de dezembro de 1.982 e está assim composto:

	Milhares de ações
Ordinárias	58.424
Preferenciais - Classe A	32.090
Preferenciais - Classe B	41.776
	132.290

As ações preferenciais não têm direito a voto e gozam das seguintes vantagens:

a) Dividendo anual mínimo não cumulativo de:

Classe A — 12%

Classe B — 6%

b) Prioridade na distribuição dos dividendos

c) Prioridade no reembolso de capital, no caso de liquidação da sociedade. No caso de dividendos das ações preferenciais não serem pagos por prazos consecutivos de 3 anos, as mesmas adquirem o direito transitório de voto, em igualdade de condições às ações ordinárias, até os dividendos serem pagos.

Os estatutos determinam dividendos mínimos obrigatórios de 25% do lucro líquido anual calculado nos termos da lei 6.404/76, desde que o valor dos mesmos, no tocante às ações preferenciais não seja inferior ao mínimo anual referido no item "a" acima.

NOTA 6 - CORREÇÃO MONETÁRIA DO BALANÇO

Cr$ (000)

	1.983	1.982
Ativo Permanente		
Investimentos	120	48
Imobilizado	800.090	332.000
Diferido	180.771	74.525
	981.981	406.583
Patrimônio Líquido	(2.026.870)	(918.412)
Montante levado ao resultado	(1.034.888)	(508.648)

Octávio Cavalcanti Lacombe

Diretor Comercial/Técnico

CPF. 056.575.626-04

José Carlos de Araújo

Diretor Administrativo

CPF. 005.063.829-49

Wilson Roberto Leme

Contador CRC AM 78.905 "S"

CPF. 544.107.758-53

PARECER DO CONSELHO DE ADMINISTRAÇÃO

Os membros do Conselho de Administração da Mineração Aripuanã S/A, abaixo assinados reunidos com a presença da totalidade de seus membros, decidiram por unanimidade aprovar o relatório da Diretoria e as Demonstrações Financeiras referentes ao exercício social findo em 31 de Dezembro de 1983, acompanhadas do Parecer dos Auditores Independentes.

Porto Velho, 10 de fevereiro de 1984

José Carlos de Araújo

CPF. 005.063.829-49

Bruno Bunne

CPF. 007.435.158-49

Airo Bernardes

CPF. 001.043.703-87

PARECER DOS AUDITORES INDEPENDENTES

Ilmos. Srs. Acionistas e Diretores da

MINERAÇÃO ARIPUANÃ S.A.

Examinamos o balanço patrimonial da MINERAÇÃO ARIPUANÃ S.A., levantado em 31 de dezembro de 1983, bem como as respectivas demonstrações do resultado, das mutações do patrimônio líquido e das origens e aplicações de recursos, correspondentes ao exercício findo naquela data.

Nosso exame foi efetuado de acordo com as normas de auditoria, e consequentemente, incluiu as provas nos livros e documentos de contabilidade e aplicação de outros procedimentos de auditoria, na extensão julgada necessária, de acordo com as circunstâncias.

Somos de parecer que as referidas demonstrações financeiras são fidedignas demonstrações da posição patrimonial e financeira da MINERAÇÃO ARIPUANÃ S.A., em 31 de dezembro de 1983, do resultado das suas operações, das mutações do patrimônio líquido e das origens e aplicações de recursos do exercício findo naquela data, de acordo com princípios contábeis geralmente aceitos, aplicados de maneira consistente em relação ao exercício anterior.

25 de janeiro de 1984

AUDIPLAN AUDITORIA E PLANEJAMENTO S.C.

CRC - SP 3.394

TAKASHI KURIKI

Contador Responsável

CRC-SP 48.791

PESCA & AQUICULTURA

Antônio de Almeida Sobrinho

Antônio de Almeida Sobrinho
ENGENHARIA DE PESCA

Temos a grata satisfação de atender, com maiores detalhes nossos leitores interessados e curiosos sobre o Curso de Engenharia de Pesca e campo de trabalho.

No Brasil, existem, somente, dois cursos na especialidade, sendo um mantido pela Universidade Federal Rural de Pernambuco — U.F.R.PE, desde 1971 —, e o outro pela Universidade Federal do Ceará — U.F.CE, desde 1972.

Estes profissionais são congregados ,através de Associações dos Engenheiros de Pesca, a níveis estadual e regional, em número de seis, pela Federação das Associações dos Engenheiros de Pesca do Brasil — FAEP-BR.

COMPETE AO ENGENHEIRO DE PESCA

De acordo com o Ministério do Trabalho, Conselho Federal de Engenharia, Arquitetura e Agronomia Resolução nº 279, de 15.06.83.

Resolve:

Art. 1º — Compete ao Engenheiro de Pesca o desempenho das atividades 01 a 18 do art. 1º da Resolução nº 218 do CONFEA, de 29 de junho de 1973, no referente ao aproveitamento dos recursos agrícolas, a cultura e utilização da riqueza biológica dos mares, ambientes, estuarinos, lagos e cursos d'água; a pesca e o beneficiamento do pescado, seus serviços afins e correlatos.

ATIVIDADES DO ENGENHEIRO DE PESCA

A graduação em Engenharia de Pesca, de que resultará o diploma de Engenheiro de Pesca, destina-se a formar profissionais para o exercício nesse setor de atividades.

"São atribuições do Engenheiro de Pesca, entre outros:

— Estudar as condições físicas, químicas, geológicas e biológicas de ambientes aquáticos, visando a exploração dos seus recursos pesqueiros; aplicar e desenvolver métodos e técnicas de identificação, localização, avaliação e captura de recursos pesqueiros passíveis de exploração econômica; aplicar e desenvolver métodos e técnicas que possibilitem a criação artificial de organismos aquáticos; aplicar e desenvolver métodos e técnicas de controle sanitário, conservação, processamento e industrialização de produtos pesqueiros; desempenhar atividades nos setores da estatística, economia e administração pesqueira; elaborar e avaliar programas e projetos relacionados com a exploração, cultura, industrialização e comercialização de recursos pesqueiros; ensinar, pesquisar e realizar programas de extensão, nas áreas relacionadas com as atividades pesqueiras.

AQUICULTURA EM RONDÔNIA

A criação intensiva e semi-intensiva de animais aquáticos tornou-se, em face da demanda insatisfeita de pescado no Estado de Rondônia, numa das prioridades do setor primário. (Trecho do trabalho: Valorização da Aquicultura Tropical no Estado de Rondônia — do autor, ASTER-RO, 1984).

CURSO DE HIDRAULICA

Bombas King de Fortaleza-CE, estão promovendo um "Curso de Bombas Hidráulicas ,em Porto Velho, no período de 23 a 27 do mês em curso, para técnicos da ASTER-RO, CODARON, CAERD e ASSOCIAÇÃO BRASILEIRA DE ENGENHARIA DE SANEAMENTO.

O conteúdo programático do curso consta de: noções de hidráulica, máquinas hidráulicas, fabricação de bombas e operação e manutenção de bombas centrífugas.

A Assessoria de Relações Públicas e Imprensa da ASTER-RO acrescentou, ainda, que este curso se realizará no Auditório da ASTER-RO, na Esplanada das Secretarias.

VOCE SABIA?

Que no dia 30 deste mês, chegará a hora H para se discutir os problemas da Aquicultura? Esta reunião acontecerá a partir das 14 horas, no Auditório da ASTER-RO.

Autor: Engenheiro de Pesca, Membro Efetivo da Federação das Associações dos Engenheiros de Pesca do Brasil — FAEP-BR, biênios 81/82 e 83/84

Figueiredo no Oriente e Aureliano mostra pela última vez a Presidência. (Telefoto EBN).

FIGUEIREDO NO JAPÃO E CHINA

Brasília (EBN) — A convite do Imperador do Japão, o presidente João Figueiredo visitará oficialmente o Japão de 23 a 27 de maio próximos. De 28 a 1º de junho, Figueiredo estará em Pequim, segundo informação divulgada pelo Itamaraty.

Jovens e a Religião

Estimado amigo leitor
Bom dia 4

Hoje a nossa coluna, presta uma sincera e fraterna homenagem, ao nosso conceituado "Matutino", que no dia quinze (15) do mês em curso, comemorou sessenta e sete anos de fundado. E esses anos foram exclusivamente dedicados ao bem estar do nosso povo. Um Jornal sério que sempre esteve ao lado de sua gente, críticas construtivas e correntes, jamais ferindo os princípios de seu próximo, atuante e positivo mostrando os fatos de perto separando o Homem Técnico do Homem povo. Lido por pessoas de todas as idades, por profissionais e estudantes. Para levar até você amigo leitor esse Matutino conta com profissionais, que se dedicam em bem informá-lo. Em nome do nosso Jornal, nós da coluna "Jovens e a Religião", agradecemos de todo o coração, esse tão grande apoio de todos os nossos leitores que fazem que a cada dia lutemos mais na certeza de levar até você nossa edição do dia. Nós estamos lutando em prol da cultura do nosso povo, para que o futuro fique mais perto e brilhante para todos nós, agradecemos também ao Criador que a tudo emana por nos dar fôrças e coragem para essas realizações.

"PARABENS ALTO MADEIRA, POR SEUS SESSENTA E SETE ANOS, INFORMANDO O POVO DE RONDONIA, ESSA TERRA CRESCE JUNTO COM VOCÊ".

MESSIAS VIVEIROS.

Coluna Filatélica

Leise Martins

LANÇAMENTOS DE SELOS/1984

A ECT, dando prosseguimento às emissões de selos do mês de abril, lançará no próximo dia 27 a série Desenvolvimento, composta de dois selos em comemoração à ESPANHA/84 — Exposição Filatélica Mundial, que será realizada em Madri, no período de 27/04 a 06/05/84.

Para ilustrar os selos da presente série, o artista Ivan Wasth reproduzirá, em trajes de época, as figuras de Cristóvão Colombo e Pedro Álvares Cabral.

No selo alusivo a Cristóvão Colombo, aparecem em 2º plano a bandeira da expedição e o estandarte real com as armas de Castela e Leão. No selo de Cabral, a bandeira das expedições descobridoras e a das armadas da Índia com a Cruz da Ordem de Cristo.

— xxx —

MOSTRA FILATÉLICA PERMANENTE DA DR/NORDESTE

Iniciando o Programa de MOSTRAS FILATÉLICAS PERMANENTE da ECT/Nordeste, ficará em exposição no "hall" da Agência Filatélica no período de 15/04 a 06/05/84 as coleções: Beleza Natural e Religião, pertencentes ao filatelista ANTONIO LEITE HOLANDA.

— xxx —

EXPOSIÇÃO = INTERNACIONAL

Sob o patrocínio da Federação Brasileira de Filatelia — FIP e Correios e Telecomunicações da Espanha — CTT, realizar-se-á no período de 27/04 a 06/05/84, a "ESPANHA/84" — Exposição Mundial de Filatelia.

A ECT participará do grandioso evento com Stand de vendas na parte comercial e da parte expositiva na classe oficial.

— xxx —

CLASSIFICADORES DE SELOS/1982 e 1983

Eis aí a grande oportunidade d'aqueles que querem entrar para o mais popular "hobby" de todos os tempos — FILATELIA.

Adquira em qualquer Agências Postais ou Filatélicas, classificadores com emissões completas de selos dos anos 1982/1983.

— xxx —

FILATELIA — ARTE, CULTURA, LAZER E INVESTIMENTO.

SAMEC

Compramos e Vendemos Máquinas de Escrever, Somar, Calcular, novas e usadas.

Temos: Assistência Técnica, Acessórios e Peças.

End. Edf. Rio Madeira, Sala C4 Caixa Postal 1124 — Porto Velho Rondônia — Tel.: 221-9186.

UNIR E UBE REALIZAM SALÃO DE ARTE JOVEM

A Fundação Universidade Federal de Rondônia — UNIR e a União Brasileira dos Escritores de Rondônia — UBE — como o propósito de projetar os artistas plásticos do Estado estarão realizando o I Salão de Arte Jovem de Rondônia. Os trabalhos, inéditos e não obstante a estréia de alguns artistas as obras expostas terão os seus justos valores.

TRABALHOS

AIMÁ Grécia com 3 obra (óleo sobre tela) — temática amazônica;

Carlos RUIZ (estudante) 3 obras (óleo sobre tela);

SÉRGIO Roberto de Araújo MELO (jornalista) com 3 desenhos em bico de pena;

Mauro RUMY (universitário) com 3 obras (óleo sobre tela) e

VIEIRA (universitário) com 3 obras (desenho em bico de pena). serão os participantes do I Salão de Arte Jovem de Rondônia a ser realizado no período de 27 de abril a 18 de maio de 1984 no saguão da UNIR.

NECESSITA-SE

C.C.D. CONSTRUTORA CENTRO OESTE S/A necessita para admissão imediata de Serventes para trabalhar em Porto Velho.

Oferece: — Excelente Salário
— Ótimo ambiente de trabalho.
— Refeição no local de obra.

Tratar na rua João de Castilho Nº 1.3000 Porto Velho — Ro.

BANCO DO ESTADO DE RONDÔNIA S.A.
— aumento do capital em moeda —
— aviso aos acionistas —

O Banco do Estado de Rondônia S.A. avisa que promoverá aumento do seu capital social, em Cr$ 2.000.000.000,00, mediante emissão de 2.000.000.000 de ações ordinárias nominativas do nominal de Cr$ 1,00, cuja integralização será feita em moeda, de uma só vez, ao ato da subscrição.

Aos senhores acionistas é concedido o prazo de 30 dias, contados da publicação do presente edital, para que exerçam o direito de preferência na subscrição das mencionadas ações, conforme lhes faculta o artigo 171, § 4º, da Lei 6.404, de 15.12.76.

Porto Velho, 17 de abril de 1984.
PAULO CORDEIRO SALDANHA
Presidente
(25, 26 e 27)

O MAIOR BARATO
APROVEITEM
SUPERGARANTIA FIAT
FIAT PENSA EM VOCÊ
COVEL
COMERCIAL DE VEICULOS LTDA.
CONCESSIONARIA
FIAT
AV: CARLOS GOMES C/CAMPOS SALES
FONES: 221-5989 3041 — 5289 4848 e 3067
Como efetivação da sua filosofia assistencial, a COVEL está oferecendo até o dia 30 para todo proprietário FIAT, troca de JUNTA HOMOCINETICA com mão de obra grátis; PEÇAS GENUÍNAS com 15% de desconto e um MACACÃO FIAT de brinde na revisão das 20, 30, 40 e 50 mil kms.
PARTICIPE DA PROMOÇÃO REVISÃO FIAT PENSA EM VOCÊ

RAISA - RONDONIA AGRO-INDUSTRIAL S/A
C.G.C 04.774.338/0001-25

RELATÓRIO DA DIRETORIA

Srs. Acionistas:

Cumprindo as determinações legais e estatutárias, apresentamos as Demonstrações Financeiras de nossa empresa, relativas ao exercício encerrado em 31 de Dezembro de 1983. Informamos que as principais peças contábeis, encontram-se a disposição dos senhores na sede social da Companhia na Fazenda Presidente Ernesto à Rodovia BR 364, km 412 no município de Presidente Médici, estado de Rondônia.

A DIRETORIA

BALANÇO PATRIMONIAL
(EM 1.000)

ATIVO	1983	1982	PASSIVO	1983	1982
CIRCULANTE	246,0	50,0	CIRCULANTE	67.047,0	-
DISPONIVEL	246,0	50,0	CREDITO ACIONISTAS	67.047,0	-
Caixa e Bancos	246,0	50,0	EXIGIVEL A LONGO PRAZO	892,0	
PERMANENTE	728.412,0	-	PROVISÃO IMPOSTO RENDA	892,0	-
IMOBILIZADO	714.028,0		PATRIMONIO LIQUIDO	660.719,0	185,0
DIFERIDO	14.384,0	185,0	CAPITAL SOCIAL REALIZADO	369.804,0	50,0
			Subscrito	389.804,0	500,0
			/-/ A Integralizar	20.000,0	450,0
			RESERVAS DE CAPITAL	276.940,0	135,0
			RESERVAS DE LUCROS	13.975,0	-
TOTAL DO ATIVO	728.658,0	185,0	TOTAL DO PASSIVO	728.658,0	185,0

DEMONSTRAÇÃO DE RESULTADO

	1983	1982
1. CORREÇÃO MONETARIA		
Resultado da Cor.Monetária	14.867,4	(48,8)
2. RESULTADO ANTES DO IR	14.867,4	(48,8)
3. PROVISÃO IR	892,0	-
4. RESULTADO A DISTRIBUIR:	13.975,4	(48,8)
- Reserva Legal	698,8	-
- Lucros a Realizar	13.276,6	-

DEMONSTRAÇÃO DAS ORIGENS E APLICAÇÕES

ORIGENS	
Lucro do Exercício	13.975,4
Integralização capital	369.754,0
Acréscimo do Exig.Longo Prazo	892,0
TOTAL DAS ORIGENS	384.621,4
APLICAÇÕES	
Aquisições do Imobilizado	424.542,9
Aplicações Diferido	12.062,0
Resultado Cor.Monetária	14.867,4
Sub-total	451.472,3
VARIAÇÃO CAPITAL CIRCULANTE (REDUÇÃO)	(66.850,9)
TOTAL DAS APLICAÇÕES	384.621,4

DEMONSTRAÇÃO DAS MUTAÇÕES PATRIMONIAIS
(EM 1.000)

	Capital Social	Reservas de capital	Reservas de Lucros	Lucros Acumulados	Patrimonio Liquido
Saldo Inicial	50,0	135,0	-	-	185,0
- Movimentação:					
- Integralizações de Capital					
- c/recursos dos acionistas	450,0				450,0
- c/incorporação de Bens	348.304,0				348.304,0
- c/recursos dos acionistas	21.000,0				21.000,0
Correção Monetaria do Balanço		276.805,0			276.805,0
Resultado do Exercício			13.975,0		13.975,0
Saldo Final em 31.12.83	369.804,0	276.940,0	13.975,0		660.719,0

NOTAS EXPLICATIVAS AS DEMONSTRAÇÕES FINANCEIRAS

-CONSIDERAÇÕES

Neste exercício iniciamos a implantação do projeto Agro-Pecuário, com o apoio financeiro da Superintendencia do Desenvolvimento da Amazonia - SUDAM, através do recursos do Fundo de Investimento da Amazonia FINAM, no valor total de 71.582 ORTN, sendo na implantação prevista até o exercício de 1985.

-A implantação do projeto será numa área de 3.540.000Ha, localizados na Fazenda Presidente Ernesto de propriedade da Companhia.

-Do total das inversões apresentadas no valor de CR$ 348.304.000,00 apenas CR$ 95.385.000,00 foi merecedora de contrapartida sendo o restante de CR$ 252.919.000,00 consideração extra-projeto.

PRINCIPAIS CRITÉRIOS CONTABEIS

A- As demonstrações financeiras foram elaboradas dentro dos critérios da Lei 6.404/76 em consordancia com o objetivo da empresa.

B- Os Ativos e Passivos circulantes representam os direitos e obrigações realizaveis até o fim do exercício seguinte.

C- Os Ativos Imobilizado e Diferido estão demonstrados pelo valor do capital aplicado e corrigido monetariamente pelos indices das ORTN'S.

D- O Capital Social está composto da seguinte forma:

ESPECIE E CLASSE DE AÇÕES	AUTORIZADO	SUBSCRITO	INTEGRALIZADO
-Ações Ordinarias	400.000.000,00	369.804.000,00	369.804.000,00
-Ações Preferenciais CLASSE "A"	300.000.000,00	20.000.000,00	-
-TOTAL	700.000.000,00	389.804.000,00	369.804.000,00

O valor nominal das ações é de CR$ 1,00 cada

E- O resultado apresentado no presente exercício foi decorrente da correção monetária do Balanço cuja a destinação está demonstrado no relatório respectivo.

Presidente Médici, 31 de Dezembro de 1983

JOSÉ DILTON DE ALBUQUERQUE RIOS
Diretor Presidente

ETELVINA BENTES RIOS
Diretor Adjunto

[illegible]
Contador
C.R.C.
/R.S.C. 54.361-RO

Ciclista levou a pior no choque com o fusca

Policiais do 3.º Distrito estão procurando o motorista do fusca placa AB-7022 que capotou ao atropelar o ciclista Francisco das Chagas da Silva, na esquina das avenidas Carlos Gomes com a Brasília, fugiu sem socorrer a vítima, que foi atendida inicialmente pelo sargento PM Ruiz e em seguida conduzida para o Hospital de Base.

O acidente aconteceu na parte de anteontem, quando caia uma garoa fina sobre a cidade e o trânsito estava com a visibilidade ruim. O motorista acabou se chocando com a bicicleta e desapareceu em seguida, observado por algumas testemunhas.

PASSAGEIRO FERIDO NO TRÂNSITO PESADO

Faltou atenção aos motoristas do BK-1252 ontem pela manhã bem cedo: ao chegarem na esquina da Calama com a Buenos Aires um pouco de desatenção e os dois carros "se beijaram".

Mas quem levou a pior mesmo foi o passageiro Raimundo Onofre, que viajava no BK e ficou ferido, tendo de ser levado para atendimento no Hospital de Base, onde ficou em observação médica.

O táxi era dirigido por Pedro Soares de Araújo, enquanto que o placa amarela era o Hélio Marinho Pinheiro. Os dois não sofreram nenhum ferimento.

Eletrocutado na Hidrelétrica

O operário Raimundo José da Silva, de 35 anos, casado, residente na avenida Campos Sales e natural de Pernambuco, morreu ontem pela manhã, quando foi eletrocutado por uma descarga do operar numa moto-bomba de concreto na construção da hidrelétrica do Samuel.

O trabalho mal estava iniciando no dia, quando Raimundo deu um grito e morreu na hora, eletrocutado pela descarga elétrica provavelmente causada por um fio descascado onde o operário encostou uma parte do corpo, causando o choque e sua morte instantânea.

VENDER
Comprar
ALUGAR
Construir
DIVULGAR
Consulte e anuncie
Tels.:
221-3161
221-3705
221-4087
221-6483
ALTO MADEIRA

ESTADO DE RONDONIA
PODER JUDICIARIO
COMARCA DE PORTO VELHO — RO.
VARA DE FAMILIA
EDITAL DE CITAÇÃO
PRAZO DE 30 DIAS

A LOBATO SILVA SANTOS

O Dr. Lourival Mendes de Souza, Juiz de Direito da Vara de Familia, Menores, Órfãos e Sucessões da Comarca de Porto Velho — RO, na forma da Lei etc...

FAZ SABER, a todos que o presente Edital virem ou dele conhecimento tiverem que, por intermédio deste CITA LOBATO SILVA SANTOS, brasileiro, casado, profissão ignorada, residente e domiciliado em lugar incerto e não sabido, expediu nos autos nº 5.12984, Ação de DIVÓRCIO, proposta por MARINILDE HELENA DA SILVA SANTOS, brasileira, casada, assistente social, residente e domiciliada à Rua Pinheiro Machado, nº 1981 apº 01 nesta cidade, para querendo no prazo de 15 (quinze) dias apresentar defesa ficando ciente de que não sendo a mesma apresentada se presumirão aceitos pelo Réu, como verdadeiros os fatos alegados pela autora. Ficando ciente também, que o prazo para contestação é de 15 (quinze) dias, o prazo do Edital de 30 (trinta) dias. Tudo de conformidade com o despacho do MM. Juiz a seguir transcrito. DESPACHO: "R.A. Cite-se o Réu, por edital, este com o prazo de 30 (trinta) dias, para responder, querendo, no prazo de 15 (quinze) dias. P.V. 21.03.84. Lourival Mendes de Souza, Juiz de Direito". E para constar, passou-se o presente e mais quatro de igual teor, sendo que o original será fixado no lugar de costume e de demais publicados de acordo com a Lei. CUMPRA-SE. DADO e PASSADO nesta cidade de Porto Velho, aos seis dias do mês de abril do ano de mil novecentos e oitenta e quatro. Eu, Florentino Fabricio de Souza, Escrivã, o fiz datilografar e subscrevi.

Dr. Lourival Mendes de Souza
Juiz de Direito